

あ な た と の 絆



春日井

令和元年10月1日

2019年 No.1668

Kasugai Public Relations

特集

＼ 今日も元気に、行ってきます！ ／



今日も元気に、 行ってきます！

「子育てしやすいまち」として認知度を高めている春日井。
それは環境や施設、設備などの面だけではなく、
地域の人たちが子どもたちを愛し、成長を見守っているから。
今回の特集では、
子どもたちを見守り、安全・安心な暮らしを支えている皆さんの
活動や思いなどを紹介します。

地域の力で、 より「安全・安心なまち 春日井」に

子ども（6～12歳）が当事者の交通
事故発生状況は、平成27年以
降、低水準で推移しています。

また、市内の犯罪発生件数は
年々減少しており、今年度も、昨年
度の同時期に比べ件数は減少して
います。

これは、行政や警察はもちろん、
「自分たちのまちは自分たちが守る」
という高い意識を持った地域の皆さ
んの力によるものです。春日井の未
来を担う子どもたちの安全・安心は、
地域・警察・行政が一体となること
で守られています。

6～12歳が当事者の市内交通事故発生状況※

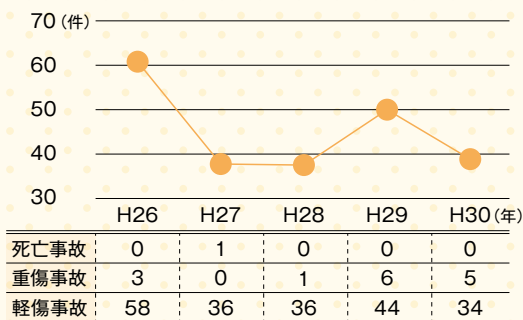

※歩行中または自転車乗車中

市内の犯罪発生状況

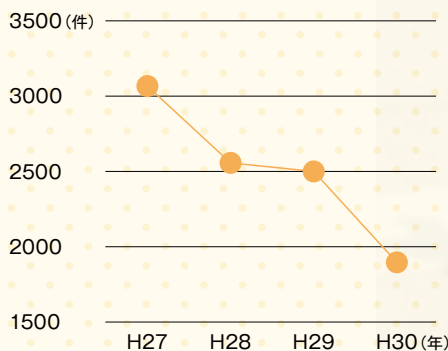



子どもたちを見守る たくさんの「地域の力」

子どもたちが毎日、安全・安心に暮らせるように、春日井ではさまざまな団体が活動しています。ここでは、そんな子どもたちの成長に寄り添う団体の皆さんの声を聞きました。

子ども応援団「地域のおじさん・おばさん」

毎日の登下校の際、子どもたちにあいさつや声掛けをしたり、時には困ったときの相談相手になったりと、子どもたちを見守っています。

雨の日も、風の日もー。 子どもの安全を見守り続ける

私たちは、毎日通学路の横断歩道付近などに立ち、小中学生の登下校を見守っています。

私は10年以上、この活動を行っています。活動当初はあいさつを返してくれる子は少なかったですが、毎日立ち続けることで、すっかりこのオレンジのベストと帽子が定着し、今では子どもたちからあいさつをしてくれるようになりました。

小学校の卒業式の日、保護者から「6年間ありがとうございました」と言葉を掛けてもらったり、子どもから感謝の手紙をもらったりしたことがあります。その時は、活動を続けてきて良かったと心から思いました。

見守りは決して特別なことではないかもしれません。ですがどんな日でも毎日、欠かさず活動が続けることで、子どもたちの安全な暮らしと成長を支えていきたいと思っています。



子ども応援団「地域のおじさん・おばさん」
代表 酒井治己さん



いつもありがとうございます！



出川小6年
三浦 理央さん

オレンジベストの方が通学路に立って見守ってくれてのおかげで、毎日、元気に安心して登校できています！



鳥居松小1年
春日井 亮くん

「こども防犯教室」ではいろんなキャラクターが劇に出てくるので、楽しみながら安全のことが勉強できました！



岩成台西小4年
高橋 沙和さん

登下校や夏祭りの時などに、カエルのワッペンを付けた人がいてくれると安心しますし、あいさつをしてもらえると元気になります！

安全・安心まちづくりポニター

防犯や防災の研修を受けたボランティア。学校や地域の団体と安全情報を共有しながら、子どもたちに防犯・防災の大切さを伝えています。

「ふれあい」を通して、 子どもの防犯・防災意識を向上させたい

私たちポニターは「こども防犯教室」や「子ども安全アカデミー」、「児童見守り活動」などを行い、子どもたちとふれあうことで、子どもの防犯・防災意識の醸成を図っています。

ポニターは、市安全なまちづくり協議会の会長である市長より委嘱を受けて活動しています。ポニターになるためには、防犯や防災で全国的に著名な第一線で活躍する講師による「春日井安全アカデミー」と、実践的な講義である「ポニター養成講座」

を受講します。どちらの講座も、安全について自身の学びの場になりました。そして活動の中で、そこで得たことなどを子どもたちに分かりやすく伝えることで、子どもたちの成長に寄り添うことができます。活動の後に、「いつもありがとうございます」と言ってもらえるととてもうれしく、活動をしていて良かったと感じます。

これからも、子どもたちが自分の身は自分で守る力を付けることができるように、活動に取り組んでいきます。



安全・安心まちづくりポニター連絡会
代表 荻木聡博さん



スマイルネットかすがい

PTAが中心となり、カエルのスマイルワッペンを着けて、地域で子どもの見守り活動を行っています。

子どもたちが「無事カエル」ために

私たちはこのワッペンを着けて、子どもの登下校時や地域のイベント時などに見守り活動を行っています。ワッペンを着けた大人がいることで犯罪の抑止力になりますし、子どもたちもこのワッペンを見ると安心した様子で元気にあいさつしてくれます。

私は普段の生活の中でも、かばんにワッペンを着けています。地域に見守りの目があることで、皆が安心できると思います。またある時、市外で「そのワッペンは何ですか?」と聞かれたことがありました。ワッペンのおかげで、春日井の「安全・安心」のア

ピールにもなるのかな、と思います。

まだまだこの活動を知らない人も多はず。もっと活動を普及して、ワッペンを着ける親の輪を広げること、子どもも、親も、より安心して暮らすことができる環境をつくっていきたいと思います。



春日井市小中学校PTA連絡協議会
会長 天野美穂さん



座談会

「安全・安心！ 子育てしやすいまち春日井」

今回、関係団体の皆さんで、子どもの安全・安心についての座談会を開催。それぞれの思いを語り合いました。



子どものための活動が、 日々のエネルギーに

市長—春日井市では、昨年策定した第六次春日井市総合計画を基に、「暮らしやすさと幸せをつなぐまち かがしい」の実現に向けて、さまざまな事業を進めています。そして安全・安心の面では、皆さんをはじめとした「地域の力」によって、子どもたちが日々、安心して生活することができており、とても感謝しています。皆さんは日々の活動について、どのように感じていますか？

酒井—私はこの活動を続けて10年以上になりますが、嫌になったことは一度もないですね。毎日、子どもたちの元気なあいさつを聞いて、エネルギーをもらっています。子どもたちのためにと行って行っている活動ですが、自分のためにもなっていると感じます。

藪木—私たちポニターも「児童見守り活動」や「こども防犯教室」、「子ども安全アカデミー」などで子どもたちと交流すると元気をもらえます。ポニターは、さまざまな活動に対して皆で楽しく、やりがいを感じながら取り組んでいます。



春日井市
伊藤 太市長

子を持つ親として、 非常に心強い

市長—天野さんはPTAの立場から、こういった活動についてどう感じていますか？

天野—子を持つ親として、とても感謝しています。私がある日、子どもの登校に付いて行った時、子ども応援団の人に元気よくあいさつしているわが子の姿を見ました。それを見た時、皆さんの活動のおかげで子どものあいさつが習慣付いたのだと思いましたし、親の目が届かない場所でも、地域の目が子どもを見守ってくれているのだと実感し、とても心強く感じました。

市長—警察の立場からも、地域の協力があるのは、非常に心強いのではないのでしょうか？

署長—そうですね。実際に愛知県の犯罪件数は減少しており、中でも特に春日井市の犯罪件数は一昨年、昨年と減少しています。皆さんの継続した活動が、犯罪減少の一つの大きな要因だと思います。警察としましては、皆さんの活動には非常に感謝しています。



春日井警察署
岸本 一也署長

春日井は 「地域の力」が強いまち

市長—岸本署長は他市の状況もご存知だと思いますが、他市と比較して、春日井は安全・安心の面でどのようなまちですか？

署長—春日井市は、皆さんのように地域のために日々活動してくれる市民団体が非常に多く、「地域の力」が強いまちだと感じています。子どもたちも、不審者などを見掛けたら、すぐにそのこ

とを親や先生たちに伝えています。これは、皆さんの活動によって子どもたちの防犯意識が培われているからだと思います。私も定期的に見守り活動に参加していますが、先ほど天野さんが言われたように、春日井の子どもたちはいつも元気にあいさつをしてくれます。これも、皆さんの活動によって身に付いた、素晴らしい習慣だと思います。

天野—そうですね。もっと皆が気兼ねなく、あいさつすることが当たり前の環境になってほしいですね。



春日井市小中学校
PTA 連絡協議会
会長 天野 美穂さん

皆さんの活動は、春日井の大きな魅力

天野—皆さんの活動について、知らない保護者もいると思います。子育ては、親にとって時に孤独を感じるものです。もっと皆さんの素晴らしい活動が発信されて、春日井は地域で子どもたちを見守っていることを保護者が知れたら、より安心して子育てができると思います。私たちPTAも、これからもっと皆さんの活動を発信していきたいと思っています。

市長—おっしゃる通りです。春日井市は今年度をシティプロモーション元年と位置付け、さまざまな形で市の魅力を発信しています。皆さんの活動は、春日井の素晴らしい魅力の一つです。それを発信し、多くの人に知ってもらうことで、春日井市がハード面だけでなく、安全・安心の面からも「子育てしやすいまち」であることをPRしていきたいですね。

藪木—そうですね。私たちの活動を知ってもらうことで、「私も子どもたちのために活動したい」と思ってもらえる人が出てきてくれると非常にうれしいですね。



子ども応援団
「地域のよしさん・おばさん」
代表 酒井 治己さん

ハード面も充実させ、より安全・安心なまちに

署長—犯罪を減らすために、ハード面の対策として、市内企業の皆さんにも協力を得ながら、市内に防犯カメラの設置を行っています。公園や小学校などに防犯カメラを随時設置することで、より春日井市の犯罪件数を減らしていきたいと考えています。

酒井—地域の公園などに防犯カメラを設置するには、地域住民の理解も必要だと思います。警察と地域が連携して、犯罪を減らしていけたら良いですね。

市長—地域の力に加えて、防犯カメラのようなハード面が充実することで、より安全・安心で暮らしやすいまちになりますね。



安全・安心まちづくり
ボニター連絡会
代表 藪木 聡博さん

子どもが元気なまちは、皆が元気なまち

天野—最近は、地域のつながりの希薄化が各地で叫ばれています。でも春日井には、子どもの成長を見守る素晴らしい「地域の力」があります。団体だけに留まらず、誰もが子どもたちにあいさつをしたり、声を掛けたりして、自然に子どもたちの成長を見守っていけるまちにしていけたらと思います。

署長—それはとても素晴らしいことです。警察も、行政や地域の皆さんと共に、そんなまちをつくっていききたいと思います。

酒井—そのためには、私たちのような団体が率先して活動していかなければと思います。続けていくことが一番大事なことなので、今後も活動を継続して、もっともっとたくさんの子どもの成長に寄り添いたいと思います。

藪木—私たちも同じです。安全・安心に関する知識を、少しでも多くの子どもたちに伝え、子どもたちの防犯・防災の一助になればと思います。

市長—皆さんの心強い言葉が聞けてとてもうれしいです。子どもが元気なまちは、皆が元気なまちだと思っています。地域で子どもを育て、子どもが安全・安心に暮らせることで、皆が明るく、幸せで暮らしやすいまちをつくっていききたいと思います。今日はありがとうございました。



令和2年4月の

保育園

入園申し込みを開始します

問い合わせ 保育課(☎85-6202)



申込書の配布

時 10月11日(金)～18日(金)午前9時～午後5時(12日(土)は正午まで、13日(日)・14日(祝)を除く)

場 第1希望の保育園(神領すまいる保育園が第1希望の場合は保育課)

対 保護者が次の①～⑤のいずれかに該当する世帯の未就学児①家庭外で仕事をしている②家庭内で家事以外の仕事をしている③令和2年2月～6月に出産予定④病気療養中⑤病人の看護をしている ※就労・世帯の状況や定員などにより、入園できない場合あり

途中入園を希望し、申込書を提出している人も、来年度分を改めて提出してください。

受け付け・面接

時 11月1日(金)～22日(金)で保育園が指定する日時

場 第1希望の保育園(小規模保育園、神領すまいる保育園が第1希望の場合は保育課)

※ やむを得ない理由などにより上記期間に申請ができない場合は、12月20日(金)までに申請をしてください。

心身に障がいがあるか

特別な対応が必要な児童の入園

保護者が上記の①～⑤のいずれかに該当し、集団保育が可能な3歳以上(令和2年4月1日現在)の未就学児について、表中の★の保育園で受け入れをしています。

令和2年4月開園の新規園

保育園(私立)…神領すまいる保育園

各園の開園時間などは、市ホームページで確認してください。令和2年5月以降の入園申し込みについては、第1希望の園か保育課に問い合わせてください。

	地区	保育園名	対象	ところ	電話
公立	味美	白山	★1歳～	味美白山町2	31-6622
	西部	牛山	6か月～	牛山町	31-5002
		前並	6か月～	四ツ家町	32-2199
		西部	★6か月～	宮町	31-3242
	知多	追進	★6か月～	追進町1	32-8525
		味美	★6か月～	味美町3	33-6755
	中部	勝川北部	5か月～	旭町4	31-9583
		小野	6か月～	小野町5	82-8500
		下津	★6か月～	下津町	83-9880
		第一	6か月～	弥生町	81-2006
	鷹来	第二	★6か月～	上田楽町	81-3044
		大手	6か月～	大手町3	84-0811
		桃山	★6か月～	桃山町1	81-3073
	柏原	柏原西	5か月～	柏原町1	31-8893
		柏原	★6か月～	柏原町5	84-1890
		上八田	★6か月～	八田町2	81-2269
	松原	松原	★6か月～	東野町2	81-6025
	東部	瑞穂	6か月～	瑞穂通8	81-4321
		貴船	★5か月～	貴船町	83-5737
		第三	★6か月～	篠木町5	83-5522
南城	神領	★6か月～	神領町1	81-2013	
高蔵寺	出川	★6か月～	出川町3	51-0031	
	高座	5か月～	高蔵寺町北3	51-2605	
坂下	坂下南	★6か月～	坂下町4	88-0034	
	坂下北	6か月～	明知町	88-0073	
藤山台	藤山台	★5か月～	藤山台3	91-3854	
岩成台	岩成台	★6か月～	岩成台6	91-2557	
石尾台	外之原	3歳～	外之原町	91-1781	
	玉川	★6か月～	玉野町	51-2606	
私立	西部	マ・メール	6か月～3歳	如意申町3	44-2296
	知多	味美にじのいろ	6か月～2歳	味美町3	37-3715
		瑞雲	1歳6か月～	大和通1	31-4405
	中部	勝川こどものまち	6か月～	小野町2	29-7063
		はぐくみ	6か月～	小野町4	90-8993
		ALL4KIDSナーサリースクール勝川	生後57日目～	松河戸町2	27-7440
	柏原	天使みつばち	★生後57日目～	朝宮町2	35-5010
	松原	あさひにこにこ	6か月～2歳	南下原町3	86-5337
	東部	春日井	1歳～	八事町1	81-3821
		美園	6か月～2歳	鳥居松町7	81-4460
		さくらがおかずくすく	6か月～	篠木町7	97-3645
	南城	いとうたんぼぼ	6か月～	大泉寺町	29-8719
		さくら	6か月～	出川町8	52-6006
		神領すまいる(新規)	6か月～	神領町1	未定
	坂下	神屋	6か月～	神屋町	88-1796
	藤山台	第一そだち	生後57日目～1歳11か月	藤山台4	91-7356
	岩成台	第二そだち	★2歳～	岩成台8	92-5551
高森台	高森台	1歳～	高森台9	91-9860	
小規模(私立)	西部	こどものまち保育室によいさる	生後57日目～2歳	稲口町2	41-9259
	知多	チャイルド王子	6か月～2歳	勝川町西2	55-5234
		勝川サンフレンズ	生後57日目～2歳	天神町	97-8458
	中部	ALL4KIDSチャイルドケア勝川園	生後57日目～2歳	松河戸町2	41-8161
		勝川駅前サンフレンズ	生後57日目～2歳	松新町5	27-5380
		保育所アリス	6か月～2歳	鳥居松町2	41-8022
	柏原	あおぞら	6か月～2歳	鳥居松町4	84-2011
		トットハウス春日井	6か月～2歳	朝宮町1	44-2780
		保育所おひさま	6か月～2歳	八田町1	85-8999
	南城	神領サンフレンズ	生後57日目～2歳	神領町2	27-5013
	高蔵寺	高蔵寺サンフレンズ	生後57日目～2歳	高蔵寺町2	97-2991
陽のひかり保育園高蔵寺		6か月～2歳	高蔵寺町北4	52-0003	
高森台	中央台きらきら	6か月～2歳	中央台3	29-9366	



ごみの新たな回収方法を始めます

(ごみ減量推進課 ☎ 85 - 6222)

10月1日(火)から次の品目について従来の収集方法に加え、新たな回収方法を追加します。

パソコンを含む小型家電の宅配便による回収

国の認定事業者「リネットジャパン(株)」と協定を締結し、パソコンを含む小型家電の宅配便による回収を開始します。

手順 ①申し込み

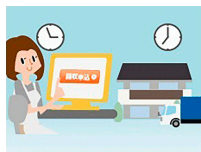

リネットジャパン(株)ホームページか電話から申し込んでください。

②回収物を詰める



データを消去して、段ボール箱(3辺合計140cm以内、重量20kg以内)に詰めてください。
※ホームページに無料消去ソフト有り

③宅配業者が回収



希望の日時に業者が回収へ伺います。(最短翌日)

料金

パソコンを含む場合
→無料
パソコンを含まない場合
→1箱1500円(税抜き)
※パソコンには壊れているもの、タブレット端末も含む。詳しくは、リネットジャパン(株)ホームページを見るか問い合わせてください。

問い合わせ

リネットジャパン(株)
☎0570-085-800

蛍光管の拠点回収

水銀使用廃製品の適正な処理を行うため、蛍光管の拠点回収を開始します。回収箱は、エコメッセ春日井、高蔵寺ふれあいセンター、南部ふれあいセンター、知多公民館に設置し、順次拡大します。
※長さ80cm未満の割れた蛍光管、白熱電球、LEDは「燃やせないごみ」に出してください。



新春春日井マラソン大会参加者募集

(同実行委員会事務局 ☎ 84 - 7109)

新しい年の幕開けを飾るマラソン大会に参加して、新春のまちを駆け抜けましょう。

時 令和2年1月12日(日)午前9時から開会式
場 総合体育館を発着点として市街地を周回するコース

10km競技の部には定員があります

定 4500人(先着順) ※詳しくは募集要項を見てください。

種目	部門	参加資格	参加料	表彰、特典など
競技の部(非公認)	10km	○一般男子○40歳代男子 ○50歳代男子 ○60歳以上男子 ○一般女子○40歳代女子 ○50歳以上女子	2000円	○参加者全員に参加賞やお楽しみ抽選会あり ○競技の部は、各部門とも6位まで表彰 ○10km競技の部の最高タイム男女各1人に旅行券贈呈 ○競技の部の参加者にサイズが選べるオリジナルTシャツ進呈 ○完走者全員に完走証交付
	3km	○中学生男子 ○中学生女子	500円	
	2km	○小学5・6年生男子 ○小学5・6年生女子	500円	
	ジョギングの部・3km	小学生 ^(※) 以上で、40分以内にゴールできる人	300円	

(※)小学生は責任者が同伴。小学3年生以下は責任者が伴走してください。(伴走する責任者も申し込みが必要)

申 10月1日(火)～31日(木)〈10km競技の窓口受け付けは20日(日)まで〉に、所定の申込用紙(総合体育館、市の主な公共施設に用意。1人1枚)に記入し、参加料を添えて、総合体育館へ ※マラソン大会ホームページでも申し込み可(手数料が必要)

※コース図やスタート時間など詳しくは、マラソン大会ホームページを見てください。



市民病院イベントのお知らせ

(市民病院医事課 ☎ 57 - 0080)

10月7日～14日は緩和ケアウィーク

緩和ケアは、患者さんとその家族が安心して過ごせるよう、治療と並行して行う医療です。市民病院では緩和ケアウィークに、市民病院の緩和ケア、がん診療などに関する取り組みを紹介します。

緩和ケアイベント

時 10月10日(木)午前10時～正午

内 ○がん診療に伴う外見の変化に自分らしく治療の継続や生活ができるよう支援する「アピランスケア」を周知するため、ウィッグや帽子、下着などの展示、相談会
ONPO法人ミーネット、がんの体験者による相談会



世界糖尿病デー in春日井

時 11月10日(日)①午前10時～午後0時30分②午後1時～3時30分

場 総合保健医療センター

内 ①講演「糖尿病網膜症、糖尿病で失明しないために」「糖尿病腎症～放っておくと透析になります～」、健康チェックなど②医療職の職業体験で学ぶ「わくわく、ドキドキ、キッズクリニック！」

対 ②小学生の親子 **定** ①150人②30組(いずれも抽選)

申 10月31日(木)〈消印有効)までに、往復はがきに催し名、郵便番号、住所、氏名(ふりがな)、電話番号、①②の別、①は生年月日、②は子どもの学年を書いて、〒486-8510鷹来町1-1-1、市民病院糖尿病センターへ ※市民病院ホームページからも申し込み可



道風展

(かすがい市民文化財団内事務局 ☎ 85 - 6868)

三跡の一人として日本書道史上に大きな足跡を残した小野道風は、現在の春日井市で生まれたと伝えられています。今年で71回目を迎える道風展は、その偉業をたたえる全国公募の書の展覧会です。

● 展覧会

時 10月27日(日)～11月4日(休)午前9時～午後4時30分(初日は10時から、最終日は3時まで)

ところ	内容
文化フォーラム 春日井	一般部の市観光コンベンション協会会長賞以上の作品
市役所10～12階	一般部・学生部条幅の部
道風記念館	学生部半紙の部、参考作品(歴代文部科学大臣賞受賞者作品など)



会場循環バス時刻表(無料)〈11/3(祝)のみ〉

市役所前	JR 勝川駅前	道風記念館		JR 春日井駅前	市役所前
		(着)	(発)		
9:15	9:21	9:28	9:33	9:40	9:46
10:00	10:06	10:13	10:18	10:25	10:31
10:45	10:51	10:58	11:03	11:10	11:16
11:30	11:36	11:43	11:48	11:55	12:01
12:15	12:21	12:28	12:33	12:40	12:46
13:00	13:06	13:13	13:18	13:25	13:31
13:45	13:51	13:58	14:03	14:10	14:16
14:30	14:36	14:43	14:48	14:55	15:01
15:15	15:21	15:28	15:33	15:40	15:46
16:00	16:06	16:13	16:18	16:25	16:31

● 巡回展

一般部 ①11月19日(火)～28日(木)②11月30日(土)～12月8日(日)③12月11日(水)～令和2年12月

学生部 ①11月5日(火)～12月8日(日)

	ところ	内容
一般部	①グルッポふじとう	①県知事賞以上の作品 ②③市長賞以上の作品
	②西部ふれあいセンター	
	③市役所	
学生部	JR春日井駅自由通路展示コーナー	学生半紙の部市観光コンベンション協会会長賞以上の作品



お知らせ

合併処理浄化槽などで水環境を守ろう
環境保全課(☎85-6217)

10月を「浄化槽強調月間」および「グリーン排水推進月間」と定め、浄化槽の適正管理や家庭での生活排水対策を呼び掛けています。 ※取り組み例や合併処理浄化槽の設置補助制度について詳しくは、市ホームページをご覧ください。

水道料金などの消費税率改定
上下水道業務課お客様窓口(☎85-6411)

10月からの消費税率引き上げに伴い、水道料金・下水道使用料に係る税率が10%になります。経過措置として、10月1日より前から引き続き水道などを使用している人は、12月1日以後の検針分から新税率を適用し、12月1日より前の検針分は旧税率となります。 ※料金など詳しくは、市ホームページをご覧ください。

小学校入学前の健康診断と就学相談

小学校入学前の健康診断

「就学時健康診断のお知らせ」を10月末までに送付します。届かないときは、学校教育課(☎85-6441)へ連絡してください。また、外国籍の子どもで入学を希望し、まだ入学についての申請をしていない人は、学校教育課に申請してください。

対 平成25年4月2日～26年4月1日生まれの子ども
障がいのある子どもの就学相談

随時、受け付け。事前に教育研究所(☎33-1114)へ電話してください。

10月10日は「目の愛護デー」
健康増進課(☎85-6166)

スマートフォンの見過ぎに注意

小さな画面を近い距離で長時間凝視すると、目が見えづらくなります。大切な目を守るために○1時間に15分程度は目を休めましょう○スマートフォンとの距離は40cm以上とりましょう

図書館・図書室を休館
図書館(☎85-6800)

蔵書の一点検とシステム機器の入れ替えのため、図書館、グループふじとう図書館および各施設の図書室を休館します。

時 10月19日(土)～31日(木)

会議の公開

◆防災会議

市民安全課(☎85-6072)

時 10月15日(火)午後1時30分から

場 市役所12階大会議室 定 10人(先着順)

◆教育委員会定例会

教育総務課(☎85-6436)

時 10月16日(水)午後1時30分から

場 市役所教育委員会室 定 10人(先着順)

申 当日午後1時から、教育総務課へ

◆地域福祉計画推進協議会

地域福祉課(☎85-6184)

時 10月17日(木)午後2時から

場 市役所第3委員会室 定 10人(先着順)

申 10月3日(木)から、地域福祉課へ

◆地域公共交通会議

都市政策課(☎85-6051)

時 10月21日(月)午前10時から

場 市役所301・302会議室 定 10人(先着順)

◆地域包括ケア推進協議会

地域福祉課(☎85-6187)

時 10月29日(火)午後2時から

場 市役所第3委員会室 定 10人(先着順)

10月は乳がん月間～ピンクリボンキャンペーン～
健康増進課(☎85-6166)

乳がんは日本人女性の11人に1人がかかるといわれる、女性に最も多いがんです。月に1度は自己触診をし、定期的に乳がん検診を受けましょう。

パネル展示

時 10月1日(火)～17日(木)

場 市役所市民ホール

合同相談会

市民相談コーナー(☎85-6620)

10月7日(月)～13日(日)の行政相談週間に合わせて、合同相談会を行います。

時 10月16日(水)午前10時～午後3時(正午～1時を除く)

場 市役所3階など

相談内容：【予約なし】行政・なやみごと人権・建築・一般【予約制】働き方改革(午前のみ)・法律・交通事故・登記

10月以降に年金引き落としされる市民税・県民税
市民税課(☎85-6094)

公的年金から引き落としされる市民税・県民税の金額が10月から変わる場合があります。令和元(平成31)年度市民税・県民税税額決定・納税通知書等を確認してください。

高齢者インフルエンザの定期予防接種が始まります 健康増進課(☎85-6168)

対 ①65歳以上②60～65歳未満で、心臓、腎臓、呼吸器またはヒト免疫不全ウイルスによる免疫の機能に身体障がい者手帳1級程度の障がいがある人

接種回数：1回

接種期間：10月1日～令和2年1月31日

予約：市内指定医療機関で直接 ※県内の他市町村で接種の場合や県外の施設に入所の場合は、事前に健康増進課へ問い合わせてください。

費 自己負担額1200円(生活保護受給者は無料)

持 本人確認書類、身体障がい者手帳(②のみ)、生活保護受給証明書(生活保護受給者)

高齢者肺炎球菌の定期予防接種は済みましたか

インフルエンザなどで体の抵抗力が弱まったときに、肺炎を起こしやすくなります。今年度はがきで案内した定期予防接種対象者のうち、肺炎球菌の予防接種を受けていない人は、費用の一部を負担することで、受けることができます。また、定期予防接種対象者でなくても、過去に一度も受けていなければ、費用の補助制度があります。

催し



目で見て学ぶ感染症とワクチンの基礎知識講演会 健康増進課(☎85-6168)

時 10月27日(日)午後2時30分から

場 保健センター

内 風しんなど今流行している感染症について症状を写真で見て、予防法や予防接種の必要性を学ぶ

講 こどもゆめクリニック・片山道弘

定 100人(先着順)

申 電話で ※市ホームページや「春ポケ」からも申し込み可

かすがい男女共同参画市民フォーラム 男女共同参画課(☎85-4401)

楽しく知ろう男女共同参画

時 11月17日(日)午後1時30分～3時45分

場 レディヤンかすがい

内 男女共同参画落語、トークセッション

講 落語家・微笑亭さん太 **定** 300人(先着順)

申 11月1日(金)までに、はがきかファクスに「市民フォーラム」、参加者全員の氏名(ふりがな)、代表者の住所・電話番号、託児(1歳以上の未就学児)希望者は子どもの氏名(ふりがな)・年齢も書いて、〒486-0844鳥居松町2-247、FAX85-7890へ ※市ホームページや「春ポケ」からも申し込み可

市民第九演奏会

文化・生涯学習課(☎85-6079)

時 12月8日(日)午後3時開演
(2時開場)

場 市民会館

音楽監督・指揮：井村誠貴

出演：國光ともこ(ソプラノ)、河村典子(アルト)、松本薫平(テノール)、池田真己(バリトン)、市交響楽団、市民第九合唱団

賛助出演：春日井児童合唱団

入場料：A席1500円、B席1000円(全席指定)

入場券：10月2日(水)午前9時から、文化フォーラム春日井、東部市民センター、かすがい市民文化財団ホームページで販売 ※Web会員登録(無料)が必要



その他



美濃焼祭(みのやきさい)

実行委員会事務局(産業観光課内) (☎0572-22-1111)

時 10月12日(土)～14日(祝)
午前9時30分～午後4時
(初日は9時から)

場 JR多治見駅(多治見市音羽町)、多治見市内各所

内 巨匠作品展示、窯元直売、体験ブース(絵付け・モザイクタイル工作・春日井サボテン寄せ植え)、巨匠や観光大使神奈月のステージなど
※ 春日井市と多治見市は地域連携協定を締結し、幅広い分野で相互に連携・協力しています。この協定により、全市的催事の相互PRを実施しています。



10月から年金生活者支援給付金制度が始まります

年金生活者支援給付金は、公的年金等の収入や所得額が一定基準額以下の年金受給者の生活を支援するために、年金に上乘せして支給されるものです。

4月1日以前からの年金受給者で、対象となる人には、日本年金機構から案内が送られています。必要事項を記入して、早めに返送してください。問い合わせ：年金生活者支援給付金専用ダイヤル(☎0570-05-4092)または、日本年金機構名古屋北年金事務所(☎052-912-1214)へ

10月は「里親月間」

春日井児童相談センター(☎88-7501)

県内には、保護者の病気や虐待などにより、施設や里親宅で生活している子どもたちが約1500人います。愛情と理解を持って養育してもらえ「里親」を募集しています。

市公式アプリ
「春ポケ」



市ホームページ
(イベントカレンダー)



写真で見る かすがい

9/2(月) 全国の舞台で大活躍 (市役所)

全国中学校体育大会に出場し入賞を果たした、鷹来中学校3年の芳村りこさんと知多中学校3年の垣内皓成さんが報告に来てくれました。3年連続出場の芳村さんは、水泳競技・女子100m背泳ぎで2位入賞を、初出場の垣内さんは、体操競技・跳馬で3位入賞を果たしました。

2人は大会を振り返り「自分の力を発揮することができた」と笑顔で話してくれました。



9/3(火) 巨峰収穫であふれる笑顔 (桃山町)

学校給食に使われる巨峰の収穫体験が尾関農園で行われ、今年は山王小学校の3年生79人が参加しました。

児童たちは班ごとに分かれ、たわわに実った巨峰の中から、袋に包まれた巨峰の食べ頃を確かめ、慎重にはさみを入れて収穫。収穫が終わると、今度は重さや大きさ、糖度を測り、それを熱心にシートに記入しました。

そして最後にみずみずしい巨峰を試食すると、児童たちは「甘い!」「何粒でも食べられる!」ととびきりの笑顔を見せていました。



おし 先人の訓え

春日井市の最高齢者は、106歳の女性の方です。先日、長寿のお祝いの訪問をさせていただきました。私がお祝いの言葉を掛けていた、その時のことです。おばあさんの表情が急に柔らかくなり、入り口の方を見ながら、にこやかに手を振られました。そこには、お母さんと子どもの姿がありました。ひ孫さんがお祝いに来られたのです。その瞬間、会場全体に幸せな空気が流れたことが今でも忘れられません。ひ孫さんは、おばあさんの自然な振る舞いから多くのことを学んでいるように感じられました。

「歴史に学ぶ」「先人の知恵」「地域の絆」という言葉があります。

濃尾平野に位置し平坦な地形の春日井市にも、古代からの生活があり、明治の始めには47の村に、それぞれの伝統や風習がありました。市制施行当時は人口約5万人であった春日井市は、今では31万人を有し、安全・安心で暮らしやすいまちといわれています。これは、先人がいにしえからの土地柄を大切に、新たに市民となられた人々と共に、お互いに協力しながら、まちづくりや人づくりをしていただいたおかげです。

今年も多くの敬老会にお招きいただき、お会いする高齢者の方々からは教えられることばかりでありました。

先人の皆さんの思い、訓えの大切さに触れた日々でした。



創 春日井
2019 想



市長 伊藤 太

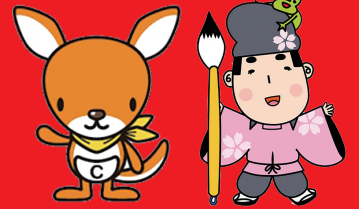

10月から「春日井市の安全・安心」チャンネルが放送開始！

市と連携し、さまざまな地域情報を発信するケーブルテレビCCNet。10月1日(火)から、新たなチャンネルを放送開始。より地域に密着し、春日井の情報を発信していきます。

リモコン1つで地域の安全・安心情報をリアルタイムで届けます！ 安全・安心 123 チャンネル



市の公共用地を含む市内約30か所に設置したカメラで、平常時や災害時の道路・河川の状況を家で一目で確認できます。さらに、春日井の気象情報や防災情報、市政情報など、知りたい情報が簡単なチャンネル操作ですぐに見ることができます。

【道路・河川のライブ映像】 【気象情報】



【防災情報】



【市政情報】

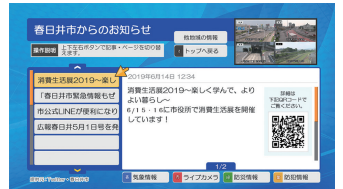

CCNetでは、他にも市の魅力や地域の行事などを絶賛放送中！
(121チャンネル)

市の取り組みや行事などの「まちの魅力」を発信！ 春日井市政だより

問い合わせ 広報広聴課 ☎ 85 - 6037

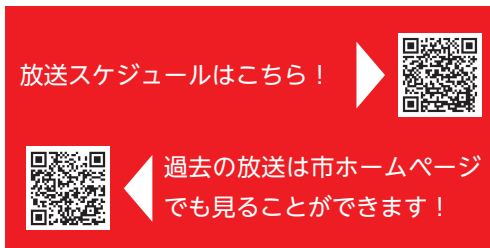

市内の出来事を日々取材し、皆さんが主役の番組を届けていきます！10月から始まる「安全・安心123チャンネル」も、ぜひ活用してください！

市民活動や学校行事、地域の祭りなどの市民が主役の行事を発信！ ウィークリーかすがい

【過去の放送内容】

竹であそぼう！
～水でっぼう作り～



サマーフェスタ味美
炭ぬり祭



放送スケジュールはこちら！



CCNet 春日井局・濱口ゆめさん (春日井市出身)

視聴方法など詳しくは、CCNet コールセンター ☎ 0120 - 441061 へ

休日・平日夜間急病診療所

場所	総合保健医療センター(鷹来町1)	☎84-3060
----	------------------	----------

診療科目	診療時間		
	平日夜間	土曜日	日・祝休日
内科・小児科	21:00～23:30	18:00～21:00	9:00～12:00、 13:00～17:00、 18:00～21:00
外科	—	—	
歯科	—	—	9:00～12:00

受け付けは、いずれも診療開始30分前から終了30分前まで

- 保険証、受給者証、現金などが必要です。
- 薬は原則1日分しか出ませんので、翌日以降にかかりつけ医か専門医を受診してください。
- 夜間の子どもの急病時、受診を迷った場合は、県小児救急電話相談(毎日19:00～翌8:00、☎#8000(短縮番号)か052-962-9900)へ
- かかりつけ医や休日・平日夜間急病診療所などで受診できない場合や受診先が分からない場合は、県救急医療情報センター(☎81-1133)へ

火災情報 ☎0180-995-999

日曜日・平日時間外の市役所業務

業務を行っている課	業務内容	日曜日市役所		水曜時間外	
		月日	時間	月日	時間
市民課 ☎85-6136	戸籍届、住民異動届、印鑑登録、住民票などの証明書の発行	10/6・13・27	8:30～12:00、 13:00～17:00	10/2・9・16 23:30	～19:30
市民税課 ☎85-6093	所得、課税、非課税、扶養、事業所の各証明書の発行			—	—
保険医療年金課 ☎85-6156	国民健康保険加入・喪失の届け出	10/27	9:00～12:00、 13:00～16:00	10/2・9・16 23:30	～19:00
収納課 ☎85-6111	市税等の納付、納税に関する相談、証明書の発行			—	—

市税等の納期限

- ・市民税・県民税(普通徴収) 第3期
- ・国民健康保険税 第5期
- ・介護保険料 第4期
- ・後期高齢者医療保険料 第3期

納期限▶10月31日(木)

納付書裏面に記載の納付場所や納付方法で納付してください。
なお、納付書紛失の際は収納課(☎85-6111)まで連絡してください。

まちの動き

人口	31万1544人	(-428)
世帯数	13万7176世帯	(+1350)
令和元年9月1日現在()内は前年同日比		
救急件数	1316件	(9771件)
火災発生件数	7件	(47件)
交通事故死亡者数	0人	(3人)
令和元年8月()内は1月からの累計		

水道修繕

公道	平日 8:30～17:15
水道工務課	☎85-6420
土・日曜日、祝休日、夜間	
市役所守衛室	☎81-5111

宅地内(有料)

管工事業協同組合(☎83-8288)
か市指定給水装置工事業者
※アパート、マンションなどは、事前に管理者へ

春日井に「中央」を冠した地名は二か所在ります。昭和四十八年に「中央通」が、昭和五十六年に「中央台」がそれぞれ成立しました。「中央通」はJR春日井駅近くから南北に市域を貫き緩やかに坂を上るように市民病院へと至る道の一部で、「中央台」は高蔵寺ニュータウン内にあります。

この二つの地名は旧来の複数の地名を統合する形で作られた比較的新しい地名です。「中央」という言葉には物事や人々の中心という意味があり、市や地域の中心的な場所として発展していくように願いを込めて名付けられました。

「中央通」では、平成二十八年にJR春日井駅がリニューアルされ、「中央台」では、高蔵寺ニュータウンの活性化に向けた取り組みが行われるなど、この二つの地名はこれからも春日井市の中で中心的な存在となることでしょう。

中央通・台(ちゅうおうどおり・だい)

春日井郷土史研究会 蒲田

春日井の地名物語

