

あ な た と の 絆



春日井

平成 29 年 5 月 1 日



2017 年 No.1610
Kasugai Public Relations

特集 | 「そのとき」のために今できること
～水害への備えを考える



整備された庄内川堤防

「そのとき」

のために今できること

～水害への備えを考える

問い合わせ 河川排水課 (☎85-6361)

毎年、全国各地で大雨による災害が発生しています。市内においても、平成28年には台風16号による大雨で、庄内川や地蔵川流域に避難準備情報を発令した他、路面冠水や水位上昇による庄内川河川敷グラウンドの利用停止などの被害が発生しました。今回は梅雨の時期を迎える前に、市が行っている施策を紹介するとともに、市民の皆さんも今からできる対策を考えてみましょう。

総合治水対策を進めています

市内では、地域の開発と河川改修を一体と考えた総合治水対策を進めています。雨水をためる施設として、平成28年度末に細木公園調整池の工事が完了しました。今後も地蔵ヶ池公園、勝川駅南公園の工事を進めていきます。また、県では八田川の改修工事と地蔵川のポンプ場の設置を行っています。

◆細木公園調整池

工事中



現在



地域で助け合う

大雨や洪水の危険が迫ったとき、被害を最小限に抑えるには隣近所同士での声掛けなど、地域での協力体制が必要不可欠となります。普段から地域の活動に参加するなどし、互いのことを知り、助け合える環境づくりが災害に強いまちにつながります。

◆災害時の避難の支援に協力してください 問い合わせ 地域福祉課 (☎85-6184)

市では、災害時に自ら避難することが困難な人に対する避難支援などの協力を、区・町内会・自治会などをお願いしています。地域の支え合い、助け合いにぜひ協力してください。また、支援の必要な人の申し込みは随時受け付けていますので、詳しくは問い合わせてください。

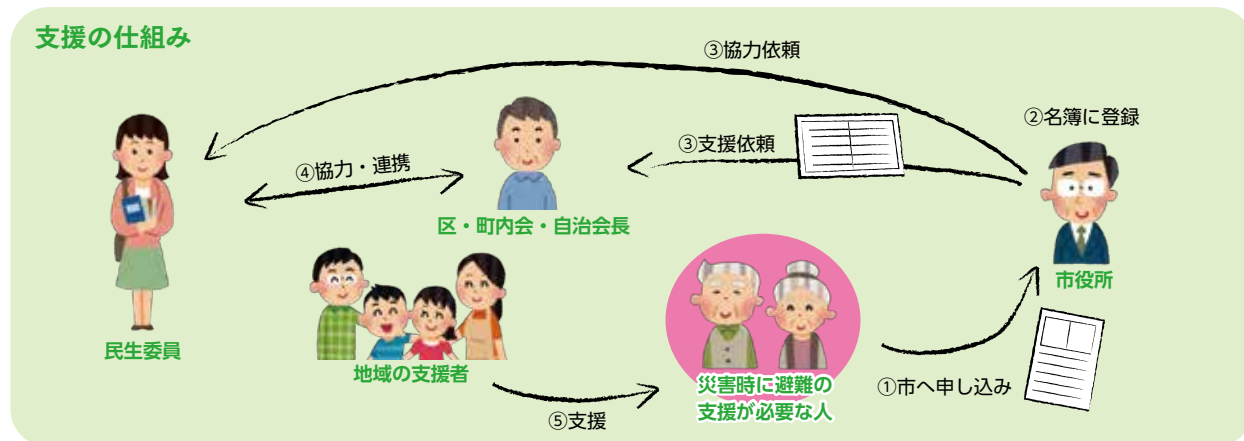

◆水防訓練を実施します

時 6月4日(日)午前9時から

場 小野小学校

内 水防工法訓練、避難訓練など。要配慮者避難訓練、情報伝達訓練など新規訓練も実施予定

問い合わせ 河川排水課 (☎85-6361)



日頃の備えで水害に強いまちに

勝川区の役員の皆さん

勝川地区は、昔から度々水害に悩まされており、「勝川の水かぶり」とも呼ばれていました。勝川公園に調整池が作られてからは道路冠水は減ってきたように思いますが、2年前のゲリラ豪雨では、水に漬かってしまった地区も一部あり、急な大雨で地蔵川がいつ越水してもおかしくないため不安は続いています。

そのような中、7月から11月は区内8か所にある土のう倉庫を常時開錠し、いつでも誰でも土のうを持ち運びできるようにしています。水防用排水ポンプが置いてある地域では、自主防災会でポンプの操作方法を定期的に確認しています。暴風警報などが発表された場合には、役員が2か所の学習等供用施設を自主避難所として開設したり、水に漬からないよう車を退避させる場所を開放したりして対応しています。

今後は、自主防災会ごとに訓練を行うなど地域で考える機会を設け、一人一人が持つ防災意識をさらに高めていければと思っています。

毎年6月には、区全体で防災訓練を行っています▶



一人一人ができること

もしものとき、慌てず行動に移すことはできますか。皆さんが今からできる浸水対策は何でしょうか。災害が起きる前に、もう一度自分自身の行動を見直してみましょう。

危険箇所や避難場所を事前に確認

庄内川・内津川・八田川で堤防が決壊した場合に想定される浸水状況を示した洪水ハザードマップを市の主な公共施設、市民安全課、河川排水課で配布しています。安全に避難するために、危険箇所や避難場所を確認しておきましょう。

平成28年12月に新しい庄内川の洪水浸水想定区域(洪水ハザードマップ)が公表されました。想定し得る最大規模の降雨により発生する洪水により、浸水が想定される区域と浸水の深さ・浸水が継続する時間が示されています。詳しくは、庄内川河川事務所ホームページ(<http://www.cbr.mlit.go.jp/shonai/bousai/shinsui/>)をご覧ください。



雨水貯留浸透施設の設置 問い合わせ 河川排水課 (☎85-6361)

雨水をタンクにためたり、地下に浸透させることで一度に河川や排水路へ流出するのを防ぐことができます。市では、総合治水の一環として、雨水貯留浸透施設(雨水貯留施設、雨水浸透施設、浄化槽転用施設)を設置する人に、費用の一部を助成しています。



市から土のうを配布します

電話一本で
自宅へ運びます

大雨や台風への備えとなるよう、市職員が各家庭に土のうを届けます。
差し上げた土のうは回収しません。



配布日

5月19日(金)・20日(土)午前9時から配布が終了するまで

※日には指定できますが、時間は指定できません。
不在の場合は指定された場所に置きます。

申し込み方法

**5月11日(木)・12日(金)午後1時～7時に
☎ 85-6710 (期間中のみ開設) へ**

市役所に土のうを取りに来ることも可能です。事前に市民安全課(☎85-6072)へ連絡してください。



隙間を砂で埋めながら積むとより効果的です▲

安全に避難するための情報収集

問い合わせ 市民安全課 (☎85-6072)

身の安全を確保するために、気象情報・河川の水位や避難などの情報に注意しましょう。次のような手段で情報を入手できます。

災害時、情報元となるもの

- ・テレビの「dボタン」やラジオ
- ・気象庁ホームページ…警報・注意報、台風情報、解析雨量などを掲載
- ・市緊急情報サイト…パソコンやスマートフォン、携帯電話で、避難所の開設情報や河川・雨量情報などに関する緊急情報を確認できます。



※ケーブルテレビでも避難所開設情報などが確認できます。

市ホームページから河川の水位状況が確認できるようになります

平成28年10月に、過去に浸水実績がある箇所を中心とした4カ所に水位計を設置し、水位情報が取得できるシステムの運用を開始。今年の夏ごろには、市ホームページから閲覧できるようになる予定です。また、カメラも設置し、水位情報だけでなく現地の状況も画像で確認できますので、避難の際などの参考にしてください。



水位計▲

避難情報の名称が変わりました

平成28年の台風10号による水害では、岩手県においてグループホームが被災し、入所者9人が全員亡くなるなど、高齢者の被災が相次ぎました。高齢者施設において、適切な避難行動がとられなかったことから、高齢者などが避難を開始する段階であるということを明確にするため、平成28年12月26日より、「避難準備情報」が「**避難準備・高齢者等避難開始**」に名称変更されました。

避難準備・高齢者等避難開始

その地域の、高齢者など避難に時間がかかる人と、その避難を支援する人は、早めに避難を開始してください。それ以外の人は気象情報に注意し、危険だと思ったら早めに避難してください。

避難勧告

避難時には、非常持出品を持って避難し、ひとり暮らしの高齢者などに声を掛けて速やかに避難してください。

避難所へ避難することがかえって危険な場合は、屋内の高いところや近隣の頑丈な建物の上層階へ避難するなど、身の安全を確保してください。

避難指示(緊急)

まだ避難していない場合は、隣近所や地域で協力合せて、緊急に非常持出品を持って避難してください。

その他の発信媒体もチェック

緊急速報メール

スマートフォン、携帯電話で受信を許可した場合、避難情報などが配信されます。 ※一部、対応していない機種があります。

市安全安心情報ネットワーク

注意報、警報などの気象情報の他、避難情報や土のう配布、訓練の案内など防災に関する情報も発信します。スマートフォンや携帯電話でQRコードを読み取るか、空メールをt-kasugai@sg-m.jpに送信して登録サイトへアクセスしてください。

※登録料・情報提供料は無料ですが、通信料は利用者の負担になります。

市緊急情報 Twitter

市内の災害などに関する緊急情報、市安全安心情報ネットワークで配信する気象情報などを発信します。



子どもも、ママも、 幸せなまちへ



問い合わせ 企画政策課 (☎ 85 - 6041)



「子はかすがい、子育ては春日井」宣言をしてから1年が経ちました。市は、“子育て支援のさらなる充実”と、“ママ自身の活動やリフレッシュを応援する体制づくり”を進めています。「子どもも、ママも、幸せなまち」をつくるために一。今回は、これまでの取り組みと今後の展開を紹介します。

子育て情報発信サイト「HappyMam's」

子育てに必要な情報を分かりやすく発信するため、NPO法人との協働により、新たな子育て情報発信サイト「春日井ハッピーママズ」を開設しました。



○子育て関連イベントの情報を一元化

市だけでなく、NPO法人や子育て支援団体などが開催するイベント情報を一覧で表示します。

○イベント体験レポート

子育て中のママが実際にイベントを体験し、その様子をレポートします。

○写真ギャラリー

子育てに関連して撮影された親子の写真が掲載されます。

EVENT イベント

「イベントを絞り込み」

開催日 日次検索 エリア

検索キーワードを入れてください



LINKS



市がNPOと一緒にママに必要な情報を発信する、そして、その情報を子育て中のママが集める。そんな循環がかない、とてもうれしく思っています。

(NPO法人あいちかすがいっこ・松元永己)

ママイターン

「就労したいがきっかけがない」「働こうと思うが、子どものことが気になる」「働く意欲はあるが、漠然とした不安がある」など、育児も家庭のこともしっかりとやりたい子育て中のママの就業体験を支援する事業です。「子育てしながら働きやすいまち」を目指し、NPO法人や市内の協力企業と協働して進めています。



ママイターンは、「ママ自身がどんな働き方がより良いか」をイメージできる安心感が良かったように感じています。働くことへの安心感は、生活での安心感にもつながります。今後も、ママの「ハタラク」を応援していきたいと思います。

(NPO法人あっとわん・河野弓子)

「ママのハタラク応援BOOK」できました！

市の主な子育て支援施設で配布する他、市ホームページでも見ることができます。



平成28年度は、8か所の受け入れ先で11人のママが、コーディネーターの相談・サポート体制の下、就業体験を行いました。今年度も新たな参加者を募集し、実施する予定です。

ママハッピー度調査

新たにスマートフォンやパソコンによるアンケート調査システムを導入しました。アンケートにはアニメキャラクターが登場し、物語の中で会話をするように回答することができます。

このシステムにより、子育て世代に向けたアンケート「ママハッピー度調査」を行いました。977人の回答者のうち、63%の人が春日井を「子育てしやすいまち」と回答しています。アンケート結果は、市ホームページで見ることができます。



今後も定期的に調査を行い、「ママハッピー度」の向上を目指していきます。

子育て支援コミュニティカフェ

身近な公立保育園を会場に、保護者が乳幼児と気軽に集い、情報交換や交流ができるコミュニティカフェをオープン。親子で一緒に遊ぶ場所を提供したり、保健師や保育士が育児相談を受けたりしながら、地域で子育ての手伝いをしていきます。



子育て家庭訪問支援事業（ノックノックホームサポート）

育児についての不安があるママや日中に独りぼっちで育児をしているママの元に、専門家ではないけれど、育児経験があり研修を受けた「先輩ママ」が訪問する事業です。



保育施設の拡大

認定こども園を1園、小規模保育事業所(0～2歳の乳児を対象)を10園開園しました。

市は、これからも子育て環境のより一層の充実に取り組んでいきます。

わいわい カーニバル KASUGAI

明るい未来へ向かって、SUPER COMMUNICATIONS!
～「つながり」から始まる「友達の輪」を求めて

落合公園を中心に、広い会場のあちこちでさまざまな遊びや体験ができる「わいわいカーニバル」を今年も開催します。ステージショー、子どもたちが描いた絵や立体作品の展示などのイベントが盛りだくさんです。家族や友達みんなで1日楽しく過ごしましょう。

問い合わせ 子ども政策課 (☎ 85 - 6151)

5月14日(日)

**午前9時45分
～午後3時**

※雨天一部中止

缶バッジ作りや
スカウトアスレチックなど、
人気のコーナーもあるよ



落合公園

- わいわいスーパードッジボール大会
～一球入魂!仲間と共に
- 的あて(クッパ) & 折り紙(とり)
- わいわいステージ「ナガケン組ステージ」
- 木工教室 など

落合公園体育館

- すくすくふしぎ科学館
～みんな科学者であ～る!
- おしゃれ体験 など

ふれあい緑道

- ふれあい作品展

グリーンパレス春日井

- おもちゃ病院・おもちゃドクター体験
- 手作り工作とゲームにチャレンジ など

三ツ又ふれあい公園

- バルーンアート
- 忍者修行にチャレンジ など



※一部のイベントには整理券の配布があります。時間など詳しくは市ホームページをご覧ください。

駐車場には限りがありますので、公共交通機関を利用してください。

JR 高蔵寺駅北口、JR 勝川駅、名鉄味美駅、JA 尾張中央不二支店前の各バス停を始発とした無料シャトルバスを運行します。ぜひ利用してください。

当日の問い合わせ

開催案内 (☎ 0180 - 99 - 5111)、落合公園案内所 (☎ 080 - 2600 - 2366)、三ツ又ふれあい公園案内所 (☎ 080 - 2600 - 2367)



内津文化財祭

(文化財課 ☎ 33 - 1113)

内々神社は、市内でも随一の由緒ある神社で、社殿と庭園は県指定の文化財となっています。豊かな内津の新緑の中で、歴史ある文化財に親しんでみませんか。

時 5月14日(日)午後1時～3時30分

場 内々神社(内津町)

内 御舞台など指定文化財の展示、三十六歌仙額の公開、社殿・庭園・すみれ塚ガイド、短歌などの投句、茶会(呈茶券500円) ※雨天のときは内容を変更する場合あり

協力：内々神社文化財保存会、市茶道連盟、春日井文化財ボランティアの会



田中由美子(ソプラノ)と堀田みづほ(ピアノ)による演奏

時 午後1時15分～2時

曲 目：「荒城の月～月光ソナタの中で」「この道」など



レクリエーションスポーツ祭

(総合体育館 ☎ 84 - 7101)

屋内・屋外で楽しめるレクリエーションスポーツが大集合。今年、文化・スポーツ都市宣言を記念して開催します。

時 6月11日(日) **場** 総合体育館

レクスポチャレンジ

課題をクリアすると賞品がもらえます。

時 午前9時20分～午後1時30分(受け付けは0時30分まで)

種 目：屋内…カローリングはじめ9種目
屋外…ディスクゴルフはじめ4種目
(雨天中止)



レクリエーションで遊ぼう

時 午前9時20分～午後1時30分(受け付けは0時30分まで)

種 目：集団ゲーム

レクスポ体験

時 午前10時～正午、午後0時30分～2時30分
種 目：屋内…スポーツチャンバラ(整理券配布)、スポーツ吹矢(小学生以上)、昔の遊び
屋外…スナッグゴルフ(雨天中止)

時 午後2時～3時30分(受け付けは3時まで)

種 目：ドッジビー、ショートテニス



対戦しようレクスポゲーム

時 午後2時～3時30分(受け付けは3時まで)

種 目：カローリング、ラダーゲッター、ポッチャ、ディスコン



お知らせ



地区計画の原案の縦覧 都市政策課(☎85-6264)

時 5月9日(火)～23日(火)〈土・日曜日を除く〉
午前8時30分～午後5時15分

計画名：尾張都市計画地区計画(上条町3丁目地区)

※ 地区内の土地所有者、利害関係人で原案に意見のある人は、5月9日(火)～30日(火)に、意見書を市長宛てに提出することが可能

5月は日曜日に納税相談窓口を開設 収納課(☎85-6111)

市税等滞納整理月間に合わせ、納税相談の窓口を開設します。

時 5月14日(日)・21日(日)
・28日(日)午前9時～午後4時(正午～午後1時を除く)



休日法律相談を実施 市民相談コーナー(☎85-6620)

民事などに関する法律問題について、弁護士相談を受けます。(予約制、25分以内)

時 5月14日(日)午後1時～4時

光化学スモッグに注意してください 環境保全課(☎85-6217)

光化学スモッグ注意報などが発令されると、市役所や各ふれあいセンターなどに速報板を掲示するとともに、市安全安心情報ネットワークや県のメール配信サービスでも発令状況を配信しています。



屋外で活動する人は、情報に注意し、被害の未然防止に努めてください。また、目がチカチカしたり、喉に痛みを感じたりするときは洗眼やうがいをし、環境保全課か県春日井保健所(☎31-2188)へ連絡してください。詳しくは市ホームページをご覧ください。

会議の公開

◆障がい者施策推進協議会の公開

障がい福祉課(☎85-6186)

時 5月22日(月)午後2時から

場 総合福祉センター

定 10人(先着順)

申 5月8日(月)から、障がい福祉課へ

◆文化振興審議会の公開

文化・生涯学習課(☎85-6449)

時 5月22日(月)午後2時から

場 市役所6階研修室

定 10人(先着順)

◆総合計画審議会の公開

企画政策課(☎85-6031)

時 5月25日(木)午前10時から

場 市役所301・302会議室

定 10人(先着順)

◆教育委員会定例会の公開

教育総務課(☎85-6436)

時 5月26日(金)午後1時30分から

場 市役所教育委員会室

定 10人(先着順)

申 当日午後1時から、教育総務課へ

工業統計調査に協力してください 経済振興課(☎85-6080)

この調査は工業の実態を明らかにし、工業に関する施策の基礎資料を得ることを目的に実施します。製造業を営む事業所を対象に5月から6月にかけて調査員が伺います。なお、調査内容については、統計法に基づき秘密が厳守されます。



■お詫びと訂正

4月15日号15ページに掲載した味美ふれあいセンターの講座の申し込み期日に誤りがありました。正しくは「5月8日(月)〈必着〉まで」に申し込みとなります。お詫びし訂正いたします。

消防訓練場の場所が変わりました 消防救急課(☎85-6337)

篠木町にあった消防訓練場の廃止に伴い、4月1日から西山町1丁目6番地1(市民病院北側)にて、新消防訓練場の運用を開始しました。

空き地の除草を適切に 環境保全課(☎85-6279)

空き地を放置すると雑草などが生い茂り、犯罪や火災、害虫の発生につながる恐れがあります。清潔で安全な環境を保つため、定期的な草刈りなど適切な管理をしてください。



また、市では、草刈機の貸し出し(有料・予約制)や除草の委託制度を設けていますので、利用してください。

催し



かすがい日曜シネマ かすがい市民文化財団(☎85-6868)

「トランボ ハリウッドに最も嫌われた男」

時 5月28日(日)午前10時15分から、午後1時45分から、午後4時45分から(上映前に職員による15分間のミニトークあり)

場 文化フォーラム春日井

内 「ローマの休日」を生み出した脚本家の真実の物語(アメリカ映画)

入場料: 800円(当日1000円) ※時間指定、全席自由、未就学児入場不可

入場券: 文化フォーラム春日井、東部市民センターで販売中 ※電話・Web予約もあり。詳しくはホームページ(<http://www.kasugai-bunka.jp>)へ

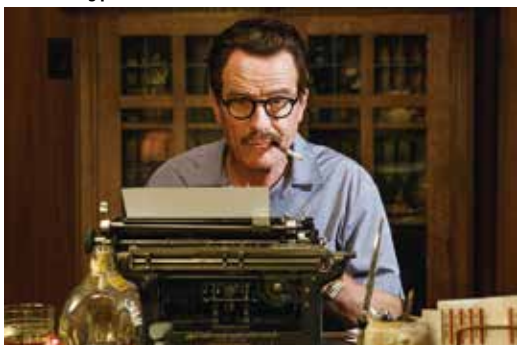

©2015 Trumbo Productions, LLC. ALL RIGHTS RESERVED

アースデイ朝宮公園 朝宮公園(☎84-4991)

時 6月3日(土)午前10時～午後3時

内 自然のものを使ったワークショップ、アーティストによるステージや、ふわふわ地球号、防災指導車(グラッキー)などの体験イベント



市民公開講座「緊急事態-そのとき必要な医療は」 市民病院管理課(☎57-0057)

時 6月10日(土)正午～午後4時 ※講演…午後1時30分～4時

場 総合保健医療センター

内 院長はじめ複数の医師による災害拠点病院についての講演や健康チェック、医師・看護師の衣装を着て写真撮影などの体験コーナー

定 講演は200人(当日先着順)

募集



市正規職員 人事課(☎85-6021)

採用: ①平成29年10月1日②③④平成30年4月1日

職種: ①事務職(社会福祉士)②事務職(身体障がい者)③技術職(土木)④技術職(機械)

受験資格: ①昭和57年4月2日以降に生まれ、社会福祉士資格を取得している人②昭和62年4月2日以降に生まれ、身体障がい者手帳を所持し、活字印刷文による出題および口頭試問に対応でき、自力で通勤でき、介護者なしで一般事務職としての職務が遂行できる人③④平成3年4月2日以降に生まれ、大学を卒業または平成30年3月までに卒業見込みの人

募集人数: ①3人程度②2人程度③5人程度④2人程度
試験: ○第1次…5月27日(土)○第2次…6月下旬(予定) ※採用内定は7月上旬(予定)

申 5月16日(火)〈土・日曜日、祝休日を除く〉までの午前8時30分～午後5時に直接、郵送の場合は5月12日(金)〈消印有効〉までに、〒486-8686春日井市人事課へ ※電子申請は、5月14日(日)の午後5時までに、市ホームページから。詳細は、募集要項を見てください。

写真で見る かすがい

3/26(日)
~28(火)

全国の剣士が集結 頂点目指し熱戦 (総合体育館)

第1回から春日井市で行われ、26回目を迎えた「全国高等学校剣道選抜大会」。今大会から男女ともに16校ずつ増え、全国各地の代表として128校が春日井に集まり、高校剣道の頂点を目指し戦いました。

気迫のこもった声で相手に立ち向かい、静かに相手の動きを見て攻めるタイミングを見



計らう高校剣士たち。仲間が真剣に応援する中、技が決まると歓声が上がっていました。

今大会は、男子の部は熊本県の九州学院高等学校、女子の部は福岡県の中村学園女子高等学校が優勝しました。



4/1(土)
2(日)

春日井名物を見て、食べて (落合公園)

毎年多くの人でにぎわうサボテンフェアと今年で2回目となる春日井名物グルメ王座決定戦が開催されました。サボテンフェアでは珍しい観賞用サボテンなどが販売され、訪れた皆さんは気に入ったサボテンを選んで買っていました。

グルメ王座決定戦では市内45店舗が参加。2日間で5万9000人が春日井名物であるサボテンやグルメを楽しんでいました。



4/6
(木)

安全安心に 過ごせるように (丸田小学校)

市では毎年、交通事故防止と防犯対策推進の一環として、全ての新小学1年生に黄色い帽子と防犯用ブザーを贈っており、丸田小学校では、入学式後に市長、教育長、警察署長から黄色い帽子をかぶせてもらう贈呈式が行われました。

子どもたちは緊張しつつも、これから始まる学校生活にワクワクしている様子でした。



4/10
(月)

民生委員制度 創設 100 周年を記念して (総合福祉センター)

大正 6 年に岡山県で発足した「済世顧問制度」に始まり、全国に普及した民生委員制度が 100 周年を迎えます。これを記念して植樹式典が行われ、キンモクセイとギンモクセイを植樹しました。式典には、多くの民生委員・児童委員の皆さんも集まり、節目を祝いました。



4/10 県を越えて連携・協力を (月) (市役所)

多治見市、多治見商工会議所、春日井市、春日井商工会議所の 4 者で、それぞれの資源や機能などを活用しながら幅広い分野で連携・協力し、地域の課題解決、地域活力の創造などを図るための協定を締結しました。

この協定に基づき、既に職員の相互派遣や、JR 多治見駅と JR 春日井駅のデジタルサイネージで相互の PR 動画を放映するなどの取り組みを行っています。これから 4 者は県を越えてさらに連携・協力し、さまざまな取り組みを行っていきます。

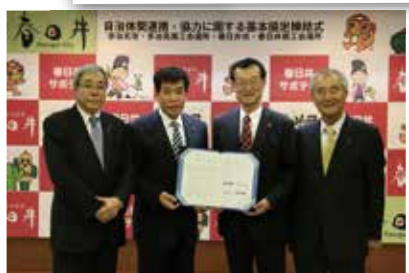

春日井広報大使

春日井市の魅力などを広く市内外に PR して、春日井市のイメージを向上させ、より知っていただくために、芸術、文化、スポーツや教育などの分野で活躍をされている皆さんに、広報大使をお願いしております。

そして新たに、「萩原智子杯水泳競技大会 in 春日井」を開催している縁で、「ハギトモ」の愛称で親しまれている萩原智子さんに広報大使をお願いし、14組15人となりました。

広報大使の皆さんには、その道のプロとしての魅力に教えられ圧倒されることばかりであり、素晴らしい方たちであります。

全国各地で活動される際に春日井市を紹介していただくとともに、市内の多くの事業にも積極的に参加していただいております。全て紹介するわけにはいきませんが、JR 春日井駅が新しくなった際には、漫画家ハロルド作石さんが「RiN 春日井市編」を執筆してくださいました。去る 4 月 8 日に行いました文化・スポーツ都市宣言記念式典では、レーシングドライバー井原慶子さんが宣言文の朗読、ソプラノ歌手飯田みち代さんが歌の披露をしてくださいました。またホテルプラザ勝川では、タクマ & DAIKI イリュージョンマジックショーが行われ大盛況でした。

広報大使の皆さんのさらなる活躍と、春日井市の魅力が市民の皆さんに伝わることを、そして全国に発信されることを楽しみにしています。

創 春日井
2017 想



市長 伊藤 太

花を育てて心も育つ

伝統ある「植育」

東野小学校では、花を育てることにより、児童の豊かな心を育てることを目的とした「植育」に力を入れています。

環境委員と4年生をはじめとする児童がフラワーボランティアとなり、植えから水やり、芝の手入れなどを行い、花壇を作り上げます。その児童が作った花壇は、約30年前から参加している、FBC(フラワー・ブラボー・コンクール)など花壇作りのコンクールで、数多くの賞を受賞しています。そのため、学校にきれいな花壇があるということを誇りに思っている児童も多く、花を大切に作る気持ちが育っています。

また、卒業式では、「東野小を思い出せるように」との思いで、児童と教師で育てたワスレナグサを卒業生にプレゼントしています。



植えの様子

芝の手入れの様子

No.13
東野小学校
昭和54年創立

スクール
SCHOOL REPORT
レポート



春花壇(平成26年)



幼稚園に花のプレゼント

児童主体の活動

花壇作りは児童が主体となって行っており、自らの手できれいな花壇を作ることで、責任感や協調性を持ち、完成したときの達成感などを味わうことで、児童の成長につながっています。

また、交番や幼稚園、病院への花のプレゼントも児童主体で行っています。多くの児童は、この活動で、地域の世話になっている人たちへプレゼントをする喜びを感じ、次の機会を楽しみにしています。

今後も、花壇作りで学校全体が美しく明るくなり、児童の心が豊かに育っていくように伝統ある植育を続けていきます。

登録有形文化財「愛岐トンネル群 春の特別公開」

愛岐トンネル群は明治時代に建てられた旧国鉄の廃路線で、2016年7月に登録有形文化財に指定されました。年に2回の特別公開時のみ入場できます。今回は、鯉のぼり約70匹が皆さんを出迎え、ミニ列車の運行もあります。新緑が気持ちの良いこの季節にぜひ訪れてください。

時 5月3日(祝)~7日(日)午前9時30分~午後3時(入場は2時まで)
※雨天中止

費 100円 ※小学生以下は無料

申 当日、JR中央線定光寺駅下車から上流(多治見方面)に300m先の受付で

※期間中は、弁当・飲料水などを販売



問い合わせ 市観光コンベンション協会 (☎ 81 - 1123)

休日・平日夜間急病診療所

場所	総合保健医療センター(鷹来町1) ☎84-3060
----	---------------------------

診療科目	診療時間		
	平日夜間	土曜日	日・祝休日
内科・小児科	21:00～23:30	18:00～21:00	9:00～12:00、 13:00～17:00、 18:00～21:00
外科	—	—	18:00～21:00
歯科	—	—	9:00～12:00

受け付けは、いずれも診療開始30分前から終了30分前まで

- 保険証、受給者証、現金などが必要です。
- 薬は原則1日分しか出ませんので、翌日以降にかかりつけ医か専門医を受診してください。
- 夜間の子どもの急病時、受診を迷った場合は、県小児救急電話相談(毎日19:00～翌8:00、☎#8000(短縮番号)か052-962-9900)へ
- かかりつけ医や休日・平日夜間急病診療所などで受診できない場合や受診先が分からない場合は、県救急医療情報センター(☎81-1133)へ

日曜日・平日時間外の市役所業務

業務を行っている課	業務内容	月日	時間
市民課 ☎85-6136	戸籍届、住民異動届、印鑑登録、住民票などの証明書の発行	5/7、14、 28	8:30～12:00、 13:00～17:00
市民税課 ☎85-6093	所得、課税、非課税、扶養、事業所の各証明書の発行		
保険医療年金課 ☎85-6156	国民健康保険加入・喪失の届け出	5/7、14、 21、28	9:00～12:00、 13:00～16:00
収納課 ☎85-6111	納税相談・納付	5/14、21、 28	

毎週水曜日(祝休日、年末年始を除く)は、収納課19:00まで、市民課19:30まで上記の業務を行っています。取り扱い業務など詳しくは問い合わせてください。

市税等の納期限

・軽自動車税

納期限▶5月31日(水)

最寄りの金融機関やコンビニエンスストア、インターネットの「Yahoo! 公金支払い」で納付してください。

火災情報 ☎0180-995-999

まちの動き

人口	31万1344人	(+108)
世帯数	13万3442世帯	(+1298)
平成29年4月1日現在()内は前年同月比		
救急件数	1139件	(3610件)
火災発生件数	11件	(30件)
交通事故死亡者数	0人	(1人)
平成29年3月()内は1月からの累計		

水道修繕

公道

平日 8:30～17:15

水道工務課 ☎85-6420

土・日曜日、祝休日、夜間

市役所守衛室 ☎81-5111

宅地内(有料)

管工事業協同組合(☎83-8288)
か市指定給水装置工事事業者
※アパート、マンションなどは、事前に管理者へ

では、この名はどうして付けられたのでしょうか。
往古以来、天神社は広い地域を持つ勝川村の総鎮守として、あがめられてきました。この地域が惣中や北惣中の一部であり、村の中心を示す「惣」の由緒を生かしたかったのではと推測できます。

天神(てんじん)
天神町は昭和二十三年七月、勝川の惣中・北惣中、柏井の南・北のそれぞれの一部を合わせて町名がスタートしました。
町名は、菅原道真を祭った天神社に由来すると考えられます。しかし、天神社は現在勝川二丁目にあり、天神町にはありません。この地域は、従前、八田与吉新田(明治二十二年柏井町、同三十九年勝川町)の一部でした。しかも、「新修春日井市近世村絵図集」の天保十二年(一八四一)六月の絵図には、「寺院郷藏池等無御座候」とあり、「古来寺院山林野原無御座候」ともあります。八田与吉新田には、天神社関係の名残りは無いのです。

天神(てんじん)

天神(てんじん)

春日井郷土史研究会 近藤

春日井の地名物語

