



春の井

特集

第40次実施計画の主な事業と 平成23年度当初予算をお知らせします

- 8 高齢者福祉サービスのお知らせ
- 9 ヒブ・小児用肺炎球菌・子宮頸(けい)がんのワクチン接種
- 10 PHOTO スケッチ
- 11 情報あ・ら・か・る・と
- 14 各種お知らせ
- 26 まちのイベントNEWS
- 27 緊急医など
- 28 道風くんのかすがいマップを開設



第40次実施計画の主な事業と平成

実施計画の主な事業

第40次実施計画は、第五次総合計画に掲げる将来像「人と地域が輝き、安全安心で躍動する都市」の実現に向け、6つの目標を達成するために、平成23年度から25年度までの3年間を計画期間として策定したものです。

目標1 誰もが安全安心に、いきいきと暮らせるまち

新 (仮称)地域医療・健康づくりに関する基本条例制定 27万円

地域医療と健康づくりに関する基本理念や、市、市民、医療機関などの責務などを定める基本条例を制定します。

(仮称)総合保健センター整備 5000万円

市民の総合的な健康づくりの拠点施設を整備します。平成23年度は実施設計、24年度および25年度は整備を予定しています。

新 子宮頸(けい)がん等ワクチン接種 4億2600万円

子宮頸がん・ヒブ・小児用肺炎球菌ワクチンの3つの任意予防接種を実施します。 ※現在、接種を見合わせている状況です。詳しくは9ページをご覧ください

老人福祉施設整備補助 4億2202万円

社会福祉法人が実施する特別養護老人ホームなどの整備を支援します。

拡 配食サービス利用助成 3006万円

配食サービスを利用できる曜日や回数を拡大します。

拡 地域防犯組織支援 99万円

区・町内会とその他の地域団体に構成する自主防犯組織に対して、新たに防犯活動の事例紹介や組織間交流会、防犯講座などを実施します。

雨水調整池・雨水排水路整備

6億6590万円

岩野川排水区雨水調整池(新規)や南下原排水区雨水排水路(新規)のほか、堀ノ内地区の雨水排水路の整備を進めます。また、地蔵川沿川に地下貯留施設を、平成23年度は弥生地区内に、24年度は勝川地区内に整備を予定しています。

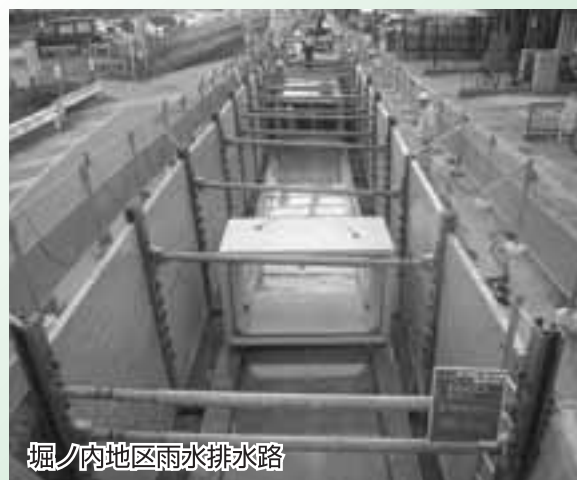

拡 自転車等駐車場整備 1395万円

JR神領駅北口周辺に無料自転車等駐車場を増設します。

23年度当初予算をお知らせします

事業名 平成23年度当初予算額

新 新たに実施する事業、新たに策定または改定する計画

拡 事業内容を大きく変更(拡大または充実)する事業

※特に記載がない場合、事業内容は平成23年度の実施内容を記載

目標2 子どもが健やかに育ち、生きる喜びを感じられるまち

新 地域子育て支援ネットワーク 39万円

移動型地域子育て支援の実施や、子育て支援サークル、子育て支援NPOなどとの連携を図る子育て支援団体ネットワーク会議の開催、携帯メールの活用による情報発信や相談を実施します。



新 赤ちゃんほっとスペース 200万円

外出中に授乳やおむつ替えができる公共施設や商業施設を「赤ちゃんほっとスペース」として登録し、市ホームページなどでの情報提供やステッカーなどの掲示を行います。

拡 延長保育・休日保育 4355万円

小野保育園、いとうたんぼ保育園で延長保育を、認定こども園あさひの森保育園で延長保育と休日保育を開始します。

保育園整備 4億4051万円

老朽化が著しい鉄骨造の保育園の建て替え整備を進めます。平成23年度は第三保育園、24年度は神領保育園の建て替え整備を予定しています。

新 親支援グループミーティング 34万円

乳幼児を養育する保護者を対象に、育児不安の軽減や育児スキルの向上、仲間づくりによる孤立感の解消を図るグループミーティングを開催します。

拡 小中学校特別教室等環境改善 550万円

小中学校の特別教室に扇風機を、中学校の体育館と武道場に送風機を設置します。

調理場整備 7億3117万円

老朽化が著しい藤山台調理場に替わる調理場を整備します。平成23年度は実施設計、24年度および25年度は整備を予定しています。

新 書道科新設 100万円

小学校低学年から筆に親しみながら学ぶ「書道科」を、小野小学校と西尾小学校に新設します。



目標3

つながりと信頼を深め、みんなの力で地域社会をつくるまち

拡 ニュータウンきずな事業 211万円

企画段階から地域住民が参画し、手作りによる講座やイベントなどを協働で行う「どんぐりコラボレーション」を新たに実施します。



昨年行われた「どんぐり・ベルコンサート」の様子

新 文化体験道場 100万円

文化フォーラムを巨大な道場として、茶道、華道、日本舞踊などの伝統文化を体験できる講座を開催します。

新 体育施設整備 3000万円

落合公園に隣接する市民プール跡地に体育施設を整備します。平成23年度は実施設計、24年度は整備を予定しています。

目標4

にぎわいと活力に満ち、未来に輝くまち

JR春日井駅周辺整備 1億1523万円

自由通路や駅舎の整備とともに、駅周辺のバリアフリー化を進めます。



名鉄味美駅周辺整備 9723万円

駅前広場の整備および駅周辺のバリアフリー化を進めるとともに、駅の利便性向上について関係機関と協議します。

新 市民活動拠点設置 465万円

住民の生活支援を行う市民活動団体が、自主的に運営する活動拠点を高蔵寺ニュータウン地区に設置します。

拡 工場新增設・移転 2億2434万円

工場などの新增設・移転や高度先端産業の立地に対する助成のほか、既設工場などの購入も対象とします。

拡 企業立地奨励 8284万円

事業所税対象企業の新增設・移転などに対する助成のほか、既設工場などの購入も対象とします。

拡 商店街空き店舗活用助成 1167万円

助成率などを見直すとともに、商工会議所ホームページによる空き店舗情報の発信を支援します。



商店街空き店舗活用助成を利用した店舗の皆さん

目標5

快適で美しく、いつまでも住み続けたい循環型のまち

新 少年自然の家太陽光発電システム 設置 1億9159万円

小中学校の児童生徒などの利用が多く、環境教育へも活用できる少年自然の家に、太陽光発電システムを設置します。

拡 自然環境保全推進 517万円

「自然環境の保全を推進する条例」に基づき、新たに希少野生動植物種の指定を行います。

新 緑と花のフェスティバル 386万円

毎年5月に開催していた植物園まつりを発展させ、少年自然の家と都市緑化植物園を一体的な会場とし、みろく山麓での自然観察会や市民による花壇作りなど、約1か月にわたって「緑と花」をテーマとしたフェスティバルを開催します。

新 道風公園整備 900万円

「書のまち春日井」にふさわしい憩いの場や、災害時における避難場所となる道風公園を整備します。平成23年度は実施設計、24年度および25年度は整備を予定しています。



拡 不法投棄防止 2329万円

監視カメラを増設するとともに、町内会などと連携し、監視パトロールなどを実施します。

目標6

効果的で効率的な自立した都市経営

新 市民活動促進のための基本指針策定 21万円

市民の参加と協働への意識を高め、区・町内会や市民活動団体、NPOなどが連携し、市民主体のまちづくりを促進するための基本指針を策定します。平成23年度は策定委員会設置、24年度は策定を予定しています。

拡 市政情報サービス 84万円

市ホームページに自動翻訳機能を導入し、英語、中国語、ポルトガル語およびスペイン語による市政情報を提供します。

統合型地理情報システム 198万円

公開型地理情報システムの運用を開始します。

第40次実施計画は、市ホームページ、市役所情報コーナー、坂下出張所、東部市民センター、各ふれあいセンター、各公民館、図書館で見ることができます。

問い合わせ▶企画課(☎85-6031)

平成23年度当初予算の概要

平成23年度の当初予算は、子ども手当の拡大などにより社会保障関係費が引き続き増額する中で、（仮称）総合保健センター、新調理場、新体育施設などの整備、JR春日井駅や名鉄味美駅の都市拠点整備、土地開発公社の経営健全化など第五次総合計画の実現のための施策を推進するため、一般会計が過去最大の予算規模となりました。 ※金額は表示単位未満を端数調整しています

一般会計予算 878億5000万円

■一般会計歳入予算の推移

市税 前年度比 +13億円(+2.9%)

法人市民税の平成22年度決算見込みが平成21年度並みとなることを受けて、その見込み額と同水準の予算を計上したため増額になりました。

国庫 前年度比 +19億円(+16.7%)

子ども手当や生活保護費、障がい者自立支援給付費などの増額に伴い、国の負担分が増額になりました。

市債 前年度比 +10億円(+13.1%)

税収の回復が見込まれるため臨時財政対策債の借り入れを10億円減額としましたが、新調理場や少年自然の家など公共施設の更新整備に加え、雨水浸水対策費や公園整備費などが増額となるため建設事業債の借り入れが増額になりました。

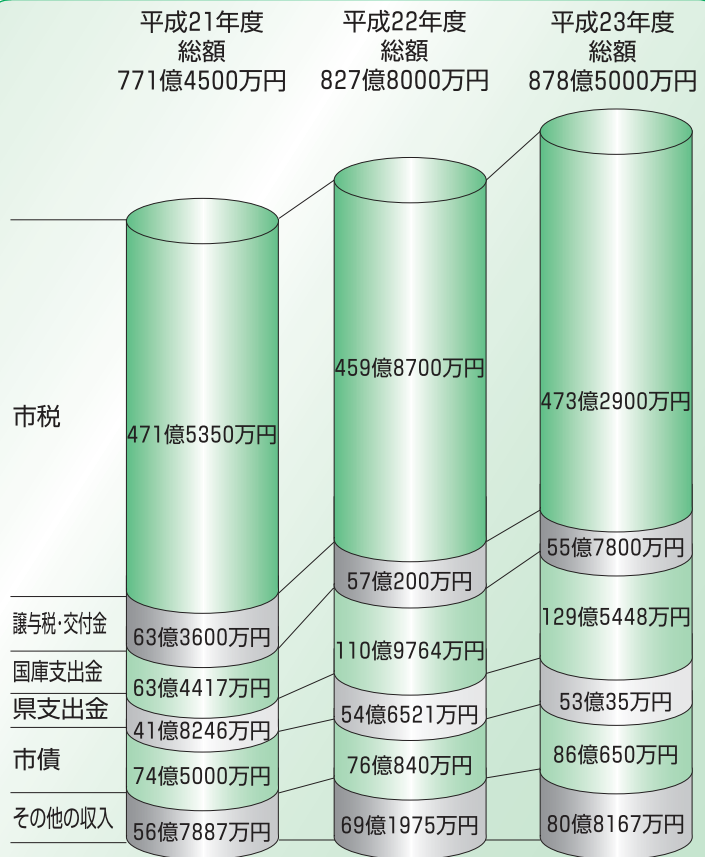

特別会計

特別会計とは、ある特定の目的・人を対象に実施する事業について、目的に沿った収支を明確にするため一般会計とは別に経理するものです。

| 事業名称 | 予算額 | 前年度比 |
|-------------|------------|--------|
| 公共用地先行取得事業 | 1億3848万円 | △89.4% |
| 国民健康保険事業 | 296億5505万円 | 7.5% |
| 後期高齢者医療事業 | 28億421万円 | △8.2% |
| 介護保険事業 | 147億8477万円 | 6.6% |
| 介護サービス事業 | 1億2197万円 | △1.2% |
| 民家防音事業 | 3830万円 | 1.1% |
| 潮見坂平和公園事業 | 2億3196万円 | △11.5% |
| 松戸戸土地区画整理事業 | 8億73万円 | △16.1% |
| 勝川駅周辺総合整備事業 | 5億9545万円 | △22.8% |
| 公共下水道事業 | 94億874万円 | 9.4% |

企業会計

企業会計とは、営利を目的とする事業について、一般的な企業に類する方法により経理するものです。

| 事業名称 | 区分 | 予算額 | 前年度比 |
|--------|-------|------------|--------|
| 市民病院事業 | 収益的収入 | 140億5865万円 | 2.3% |
| | 収益的支出 | 142億1943万円 | 0.8% |
| | 資本的収入 | 3億747万円 | △17.1% |
| | 資本的支出 | 13億8470万円 | △29.6% |
| 水道事業 | 収益的収入 | 55億9305万円 | 5.8% |
| | 収益的支出 | 52億6402万円 | △0.3% |
| | 資本的収入 | 4億704万円 | △43.6% |
| | 資本的支出 | 48億8269万円 | 85.4% |

収益的収支：経営活動全般に関する収支
資本的収支：施設の建設などに関する収支

■目的別に見る一般会計歳出予算の推移

民生費 前年度比 +27億円 (+8.5%)

子ども手当が支給額の拡大により約13億円、生活保護費が受給世帯の増加により約6億円の増額になりました。

総務費 前年度比 +18億円 (+16.8%)

土地開発公社経営健全化に10億円を計上しました。また、退職者の増加により退職手当が約9億円の増額になりました。

教育費 前年度比 +6億円 (+7.9%)

小中学校校舎等耐震化事業の工事費が約3億円の減額になりましたが、新調理場の整備が約7億円、少年自然の家の再整備が約2億円の増額になりました。

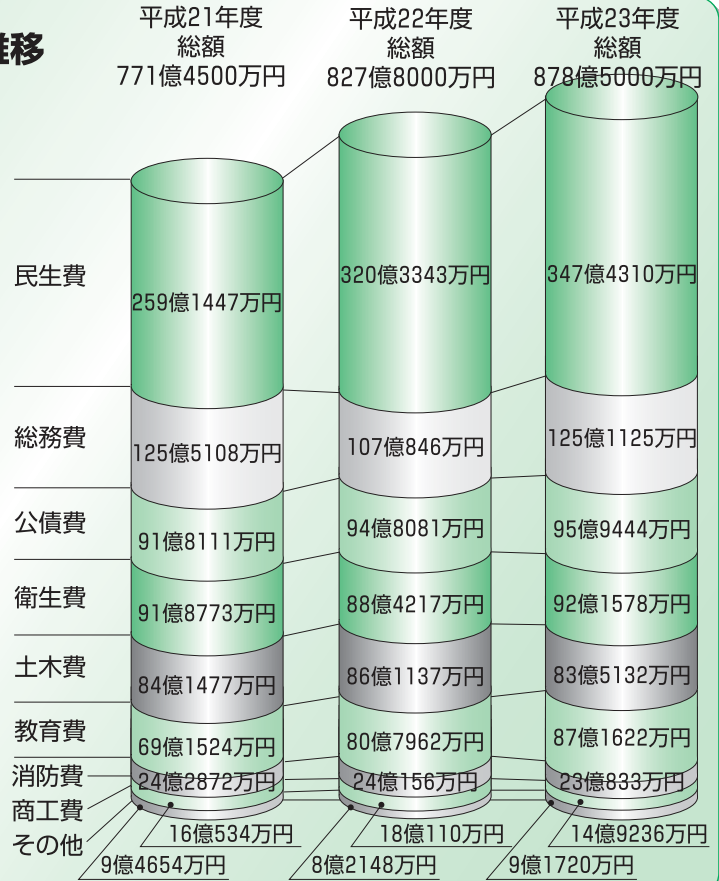

■性質別に見る一般会計歳出予算の推移

人件費 前年度比+10億円 (+6.7%)

団塊世代の定年退職者数が前年度比30人増になるため、退職手当が約9億円の増額になりました。

扶助費 前年度比+26億円 (+13.4%)

子ども手当、生活保護費のほかにも、障がい者自立支援給付費、子ども医療費などが増額になりました。扶助費は、5年前に比べ約100億円増額になっています。

普通建設事業費 前年度比+13億円 (+18.2%)

土地開発公社経営健全化や雨水浸水対策、新調理場の整備、JR春日井駅・名鉄味美駅の都市拠点整備など、第五次総合計画の実現のための施策を推進するため、増額になりました。

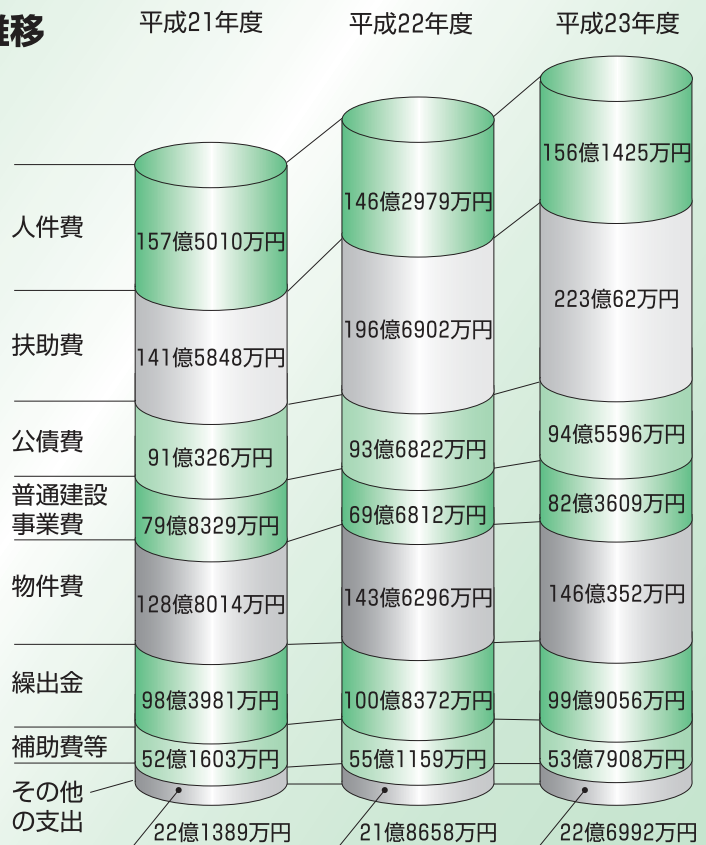

高齢者福祉サービスのお知らせ

市では、援助が必要な高齢者やその家族の皆さんが、健康で生きがいのある生活を送ることができるように、各種福祉サービスを提供し、自立生活を支援しています。ここでは、変更があったサービスをお知らせします。このほかのサービスについては、市ホームページや高齢者福祉サービスガイドをご覧ください。

配食サービス利用助成

安否確認を兼ねた配食サービス(昼食)を利用する際に必要となる経費の一部を助成します。

配食日と回数▶ 月～金曜日のうち週4回を限度

配食方法▶ 弁当宅配事業者が直接、利用者宅へ配食し、安否を確認

対象▶ おおむね65歳以上で、自ら食事の準備や調理が困難な一人暮らしの人など

弁当の種類▶ 高齢者向け普通食、カロリー食など(おかゆ、おかずの刻みなどの対応も可能)

助成額▶ 1食当たり300円(弁当代の差額は利用者が負担)

ホームヘルパー養成研修受講料助成

高齢者などの介護を地域で担う人材を育成するため、ホームヘルパー養成研修の2級課程を修了した人に、受講料の一部を助成します。

対象▶ 次のいずれかに該当する人

○高齢者か要介護認定を受けた親族を介護しているまたは過去に介護していた人

○障がい者の親族を介護しているまたは過去に介護していた人

○市社会福祉協議会のにこにこヘルパーとして登録している人

助成額▶ 2万円以内

手続き▶ 研修修了後30日以内に申請

高齢者生活支援ホームヘルプサービス

日常生活において援護を必要とする高齢者世帯に家事を援助するホームヘルパーを派遣します。

対象▶ 家事の援助が必要なおおむね65歳以上の一人暮らしや高齢者のみの世帯の人(介護保険の要介護者・要支援者を除く)

利用限度▶ 週2回までとし、1回あたり2時間を限度

利用料▶ 1時間160円 ※生活保護世帯、世帯全員が市民税非課税の場合は無料

事業の終了

在宅重度要介護者介護手当

家庭で常時介護が必要な人を介護している人に、心身の疲労軽減を図るための手当を支給していましたが、3月31日(木)をもって事業を終了しました。

高齢者住宅改修費の助成

日常生活に援護が必要で介護保険の認定を受けてない高齢者が住む住宅に、手すりを取り付けるなどの改修工事を行う費用の一部を助成していましたが、5月31日(火)をもって事業を終了します。

高齢者住宅改修費助成の事前確認は5月31日までに受けてください。なお、工事完了後の支給申請は平成24年3月30日(金)までに行ってください。

問い合わせ▶ 高齢福祉課(☎85-6364)、高齢者住宅改修費の助成については介護保険課(☎85-6182)



ヒブ・小児用肺炎球菌・子宮頸(けい)がんのワクチン接種

市では、ヒブ・小児用肺炎球菌・子宮頸がんワクチンの3つの任意予防接種(予防接種法に基づかない接種)の接種費用の一部助成を4月から始めます。ただし、現在、次の事情により、接種を見合わせています。接種の見合わせを解除するときは、広報春日井や市ホームページでお知らせするとともに、対象者には個別に通知します。

【重要なお知らせ】

ヒブ、小児用肺炎球菌 ワクチン接種に関連する事故による一時見合わせ

厚生労働省は、ヒブおよび小児用肺炎球菌の両ワクチンの接種を一時見合わせることにしました。市では、厚生労働省の対応を踏まえ、両ワクチンの接種助成を当分の間見合わせることにします。

子宮頸がん ワクチン供給不足による接種の一時見合わせ

現在、全国的に子宮頸がんワクチンが品薄になっており、医療機関では、新たな受け付けができない状態です。ワクチンの安定供給は、7月以降になる見込みです。安定供給ができるまでの間、接種を見合わせてください。なお、すでに接種を開始している人の2回目・3回目の対応については、健康増進課に問い合わせてください。

ワクチン接種費用の一部助成

開始日▶ 4月1日(金)

接種場所▶ 市内の指定医療機関(要予約)

対 象▶ 接種を行う日に市内に住所(住民登録)を有する人

| 種 類 | 対象年齢 | 接種回数 | 自己負担額 |
|---------|---------------------|---------------|------------|
| ヒ ブ | 生後2か月～5歳未満の乳幼児 | 2～7か月未満 : 4回 | 1回につき1000円 |
| | | 7～12か月未満 : 3回 | |
| | | 1～5歳未満 : 1回 | |
| 小児用肺炎球菌 | 生後2か月～5歳未満の乳幼児 | 2～7か月未満 : 4回 | 1回につき1000円 |
| | | 7～12か月未満 : 3回 | |
| | | 1～2歳未満 : 2回 | |
| | | 2～5歳未満 : 1回 | |
| 子宮頸がん | 中学1～高校1年生に相当する年齢の女子 | 3回 | 1回につき1500円 |

【次の場合は助成対象になりません】

◇平成23年3月31日までにに行った接種 ◇指定医療機関以外での接種 ◇接種した後の接種費用の還付

※予防接種を受ける前に

医師に相談するなどワクチンの効果、副反応、スケジュール、健康被害救済制度などを十分理解した上、保護者の判断で接種してください。

問い合わせ▶健康増進課(☎85-6168)



「足心ヨーガ」で 心も体も元気に (福祉の里レインボープラザ)

3/10



冬の間、寒さに縮んだ体と心を伸ばし、たるんだ筋肉を引き締める「足心ヨーガ」の教室が行われました。「3月は気が上に上がりやすく首や肩がこりやすいので、体内の気を整えましょう」と話す講師の指導のもと、入念な柔軟運動で体をほぐした後、基本となる「ネコのポーズ」などの姿勢をとっていました。



大切な命や財産を 火災から守ろう (西部保育園)

3/4



3月1日から7日までの7日間、春の火災予防運動が行われ、この日は、市消防職員の指導のもと、園児たちが煙道体験や放水体験などをしました。



東日本大震災

去る3月11日に発生した、東北地方から関東の太平洋沖での予測をはるかに超えた大地震、そしてその後の津波による未曾有の大惨事。大自然の猛威の前に人間の無力さを思い知らされた矢先、原子力発電施設での爆発と予測のつかない放射能汚染の危険。

この地震で亡くなられた方々に深く哀悼の意を表しますとともに、被災された方々からのお見舞いを申し上げます。

春日井市では、翌12日の深夜に消防車と消防職員を派遣するとともに、15日には市内事業者の皆さんのご協力をいただき、救援物資を被災地へ輸送いたしました。

また、早速に市民の皆様への飲料水(ペットボトル)の寄付をお願いしましたが、このことが報道されるや、個人や町内会、事業者の皆様から数多くの飲料水の寄付をいただきました。同時に、市施設で義援金箱を設置したところ、初日には実に130万円余の寄付があったとの報告を受け、市民の皆様への厚いお気持ちに触



春日井創想

市長 伊藤 太

れさせていただき、本当に涙がこぼれそうになりました。

東京電力では計画停電の方針を打ち出しましたが、報道で知る限り、電力規制は止むを得ないとの意見がほとんどのようでありました。これまで、あまりにも便利さを追求し、それが当たり前として要求し続けた時代を見直し、電力節減の方策を国民全てが共有することができたらと改めて思います。

今後のことは全く予測できませんが、一自治体としても被災地の救援、復興のため、できる限りの支援をしてまいりたいと考えています。

情報あ・ら・か・る・と

「春日井ガイドブック」が 発行されました

市政情報を盛り込んだ、暮らしに役立つ平成23年度版生活情報誌「春日井ガイドブック」を(株)ゼンリンが発行し、市内の全ての世帯に無償配布します。ぜひ活用してください。

配布時期▶3月下旬から、市内の全世帯に順次配布(広報の配布時期とは異なります)

主な内容

- ダイヤルガイド…市の主な施設などの電話番号
- 各種届出・手続き…住所変更等・引っ越し手続き、戸籍などの届出・証明、時間外取扱業務
- 生活相談…市民相談、民生相談、育児相談など、生活に関するさまざまな相談窓口の案内
- 健康・医療・福祉…緊急医、予防接種、健(検)診、子育て支援
- 介護保険・福祉…高齢者福祉サービス、障がい福祉サービス、障がいに関する相談など
- かすがいシティバス…路線図、時刻表
- 防災・災害対策…日頃の備え、避難所情報
- ごみの種類と出し方
- 市内の詳細地図 など



副市長が決まりました

宮地清恵副市長の任期満了に伴い、近藤和記雄氏が4月1日付で副市長に就任します。



副市長 近藤和記雄

問い合わせ▶広報広聴課(☎85-6036)

市税等納期のお知らせ

平成23年度の市税等の納期は次のとおりです。納期限までに納めてください。また、口座振替を利用している人は、預貯金残高を確認してください。

| 区分 | 4月 | 5月 | 6月 | 7月 | 8月 | 9月 | 10月 | 11月 | 12月 | 1月 | 2月 | 3月 |
|-------------|------------|-------------|-------------|------------|-------------|-------------|--------------|--------------|--------------|-------------|-------------|------------|
| 市・県民税 | | | 1期 | | 2期 | | 3期 | | | 4期 | | |
| 固定資産税・都市計画税 | 1期 | | | 2期 | | | | | 3期 | | 4期 | |
| 軽自動車税 | | 全期 | | | | | | | | | | |
| 国民健康保険税 | | | 1期 | 2期 | 3期 | 4期 | 5期 | 6期 | 7期 | 8期 | 9期 | 10期 |
| 介護保険料 | | | | 1期 | 2期 | 3期 | 4期 | 5期 | 6期 | 7期 | 8期 | |
| 後期高齢者医療保険料 | | | | | 1期 | 2期 | 3期 | 4期 | 5期 | 6期 | 7期 | 8期 |
| 納期限 | 5/2 (月) | 5/31 (火) | 6/30 (木) | 8/1 (月) | 8/31 (水) | 9/30 (金) | 10/31 (月) | 11/30 (水) | 12/27 (火) | 1/31 (火) | 2/29 (水) | 4/2 (月) |

※納付場所は、収納課、坂下出張所、東部市民センター、味美・高蔵寺ふれあいセンター、市内全ての金融機関、コンビニエンスストアです。ただし、コンビニエンスストアとゆうちょ銀行・郵便局では、納期限を過ぎた場合は取り扱いません

問い合わせ▶収納課(☎85-6111)

情報あ・ら・か・る・と

緑のカーテンコンテストに応募しよう

緑のカーテンは、ゴーヤ、アサガオなどのつる性の植物を建物の窓際に育てたもので、周囲の温度を下げるなどの効果があり、省エネや地球温暖化対策として楽しみながら取り組むことができます。これからは、緑のカーテンを設置するのに最適の時期です。緑のカーテン作りに挑戦し、ぜひコンテストへ応募してください。

対象▶家庭、事業所(事務所、店舗、工場など)

申し込み▶4月15日(金)～8月1日(月)に、直接かはがき、ファクス、Eメールに住所、氏名または事業所名(ふりがな)、電話番号を書いて、〒486-8686春日井市役所環境政策課(☎85-6216、FAX 84-8731、Eメールkansei@city.kasugai.lg.jp)へ ※応募者には、種、育成パンフレット、報告用紙を送付します

栽培スケジュール

| | | 4月 | 5月 | 6月 | 7月 | 8月 | 9月 |
|------|------|----|----|----|----|----|----|
| アサガオ | 種まき | | ←→ | | | | |
| | 植える | | | ←→ | | | |
| | 成長 | | | | ←→ | ←→ | |
| | 開花 | | | | | ←→ | ←→ |
| ゴーヤ | 種まき | ←→ | | | | | |
| | 植える | | ←→ | | | | |
| | 成長 | | | ←→ | ←→ | ←→ | |
| | 実の収穫 | | | | ←→ | ←→ | ←→ |



平成22年度最優秀賞 稲垣咲子(浅山町)

昨年実施したコンテストの応募者からは、「エアコンの稼働時間が減った」「育てたゴーヤを食べた」「緑により心が癒やされた」などの声が寄せられました。

自宅の耐震診断・改修をしましょう

木造住宅無料耐震診断

県の講習を受け登録された耐震診断員が、木造住宅の耐震診断を行います。

対象▶次のいずれも満たす木造住宅○昭和56年5月31日以前に着工された在来軸組構法、伝統構法の住宅○現在居住している住宅○一戸建て、長屋、併用住宅(貸家を含む)、共同住宅 ※診断費用の自己負担はなし

募集棟数▶200棟(先着順)

非木造住宅耐震診断・耐震改修費補助

対象▶次のいずれも満たす住宅○昭和56年5月31日以前に着工された非木造住宅○一戸建て、長屋、共同住宅、併用住宅(建物全体の半分以上が住宅として使われていれば対象)

補助額▶助成額と市の定める限度額のいずれか少ない額 ※種別により異なりますので詳しくは問い合わせください

木造住宅耐震改修費補助

対象▶市の木造住宅無料耐震診断で倒壊する可能性がある(判定値1.0未満)と判断された住宅
対象工事▶耐震改修の結果、地震に対して安全な構造(判定値1.0以上)となる工事

補助額▶60万円を限度に耐震改修工事費(工事費、設計・補強計画策定費)の2分の1の額



申請者▶いずれも対象となる住宅の所有者

申し込み▶いずれも4月1日(金)から、所定の用紙(建築指導課、市民安全課、市ホームページ、東部市民センター、各ふれあいセンター、鷹来・坂下公民館、総合福祉センター、グリーンパレス春日井などに用意)に記入して、直接(木造住宅無料耐震診断のみ郵送可)建築指導課(☎85-6328)へ ※事前に相談が必要

かすがい熟年大学

ところ▶文化フォーラム春日井ほか

講師▶近隣大学教授、市民病院医師など

対象・定員▶市内在住で昭和26年4月1日以前に生まれた人・○生活コース、歴史コース各150人○文学コース、健康科学コース各100人(抽選)

費用▶受講料4000円 ※健康科学コースは実技講座の保険料として別途100円が必要

申し込み▶4月14日(木)〈必着〉までに、往復はがき(1人1枚)にコース名、住所、氏名(フリガナ)、年齢、性別、電話番号を書いて、〒486-8686春日井市役所生涯学習課(☎85-6447)へ
※申し込みは1人1コースのみ

開講式・合同講座

とき▶5月20日(金)午後2時30分から

ところ▶市民会館

講演▶「人生心豊かに」継鹿尾山寂光院山主・松平實胤

※閉講式・合同講座は12月の予定

| コース | 月日 | 時間 | 演題(講師の都合により変更になる場合あり) |
|------|---|-------------|---|
| 生活 | 5/25、6/8・22、7/6・20、8/3・17・31、9/14・28、10/12・26、11/9の水曜日(13回) | 10:00～11:30 | ○コミュニケーション～家庭・地域で自己表現～○日本人の自然観と現代社会○目からウロコの経済学○コンビニエンス・ストアから見た現代の流通○交通安全について○裁判員制度の今 ほか |
| 歴史 | 11/9の水曜日(13回) | 14:00～15:30 | ○邪馬台国の謎～何がなぜ問題なのか～○豊臣秀吉の「大仏」建立○日本中世社会の実像○浮世絵に見る江戸文化○書の歴史を考える○アメリカ現代史 ほか |
| 文学 | 5/26、6/9・23、7/7・21、8/4・18、9/1・15・29、10/13・27、11/10の木曜日(13回) | 10:00～11:30 | ○文学と思想○中国古典詩の世界～李白の作品を中心に～○紫式部とその文学○今鏡を読む○近世の芸能作品を読む○日本近代文学 ほか |
| 健康科学 | 11/10の木曜日(13回) | 14:00～15:30 | ○食と健康～食事のバランスを考える～○薬との上手なつきあい方○白い筋肉を鍛える○アシの健康のはなし○知られざる脳の不思議に迫る○こころの健康を考える○実技講座4回 ほか |

企画から
講師まで

あなたの企画で講師にチャレンジ!

市では、市民の皆さんの多様な学びのニーズに応えるため、講座を企画し、講師として活躍してくれる人を募集します。あなたの知識や技能、経験を生かして自由な発想で講座を企画し、「教える楽しみ」を感じてみませんか。今年度は応募のチャンスが2回になります。 ※第2回の募集は8月1日号の広報春日井でお知らせします



募集する講座

内容▶①子ども向け講座(中学生以下を対象とするもの。保護者とともに受講するものも含む)②一般向け講座(①以外のもの)

開講時期▶9月～11月(予定)

講座回数▶2回まで(1回につき2時間まで) ※語学・楽器の講座は4回まで

開講場所▶東部市民センター、味美・高蔵寺・南部・西部ふれあいセンター、各公民館のいずれか1か所

講師料▶5000円 ※交通費を含む

応募資格▶生涯学習情報サイト「まなびゃ選科」(<http://kasugai.manabi365.net/>)に登録がある人

採用件数▶15件程度

選考方法▶面接・書類審査

申し込み▶4月13日(水)～5月13日(金)に、企画書(生涯学習課、市ホームページ、市役所情報コーナー、東部市民センター、各ふれあいセンター、各公民館に用意)に記入して、直接、生涯学習課(☎85-6446)へ ※平日に申し込みが困難な場合は連絡してください



お知らせ

文化財課所蔵図書の一般利用開始

全国の市町村教育委員会や博物館などから寄贈を受け、所蔵している図書のうち約1万1000冊について、閲覧ができるようになりました(完全予約制。貸し出しは不可)。

利用開始日▶4月5日(火)

利用方法▶市図書館ホームページで検索できます。希望図書は、事前に文化財課(☎33-1113、FAX34-6484)へ予約し、中央公民館内森浩一文庫にて閲覧
ホームページ <http://www.lib.city.kasugai.aichi.jp>

男女共同参画意識調査報告書を作成しました

閲覧場所▶男女共同参画課、市の主な施設 ※市ホームページからも見ることができます

問い合わせ▶男女共同参画課(☎85-6152)

飼い主のいない猫の去勢避妊に補助金を交付

飼い主のいない猫の繁殖を防ぐため、飼い主のいない猫の去勢・避妊手術に補助金を交付します。この補助制度は、市民、動物病院、市の三者で負担し合うことにより行うものです。

対象▶市内に生息する飼い主のいない猫を保護して、手術を受けさせることができる市内在住の人

補助額▶オス(去勢1頭)7500円、メス(避妊1頭)1万2500円(予算の範囲内で先着順) ※市民の負担額(1頭)5000円

手続き▶○保護する前(手術前)に申請が必要○申請書には、区長・町内会長・自治会長は1人、または、隣人など2人による飼い主のいない猫であることの確認が必要○申請書と一緒に対象となる猫の写真1枚を提出すること

申し込み▶4月6日(水)から、環境保全課(☎85-6219)へ

住宅用太陽光発電に補助金を交付

地球温暖化の原因の一つである二酸化炭素を削減するため、住宅用太陽光発電システムを設置する場合に補助金を交付します。

対象▶自ら居住する市内の住宅(店舗などとの併用住宅を含む)への設置者

補助額▶1kW当たり1万円(上限4kW・予算の範囲内で先着順)

申し込み▶4月7日(木)から、所定の用紙(環境政策課、市ホームページに用意)に記入して、環境政策課(☎85-6216)へ

教育委員会定例会の公開

と き▶4月20日(水)午後1時30分から

ところ▶市役所教育委員会室

定 員▶10人(先着順)

申し込み▶当日午後1時から、教育総務課(☎85-6436)へ

合併処理浄化槽の設置に補助金を交付

公共下水道事業認可区域を除いた地域の生活排水対策として、トイレの汚水だけでなく、台所などの雑排水を併せて処理する合併処理浄化槽を設置する場合に補助金を交付します。今年度は、単独処理浄化槽およびくみ取り便槽からの転換をより一層促進するため、転換補助額を増額します。

対象▶専用住宅に10人槽以下の合併処理浄化槽(窒素カリン除去能力を有する高度処理型の浄化槽)を設置する個人 ※既に浄化槽の設置工事を着工しているなど、対象とならない場合があります。詳しくは市ホームページを見てください

補助額▶○新設…11万円以内○くみ取り便槽からの転換…57万円以内○単独処理浄化槽からの転換…66万円以内 ※浄化槽の人槽により上限額あり(予算の範囲内で先着順)

申し込み▶4月1日(金)から、環境保全課(☎85-6217)へ

地域防犯組織支援補助事業

防犯パトロール用品の購入などに補助金を交付します。

対象▶区・町内会や自治会などが中心となって、その地域内にあるボランティア団体などの参加を得て地域ぐるみで設立された自主防犯組織 ※既に交付を受けた団体を除く

補助額▶5～25万円(その地域の世帯数に応じて予算の範囲内で交付)

申し込み▶4月15日(金)から、所定の用紙(市民安全課に用意)に記入して、直接、市民安全課(☎85-6064)へ

子ども会活動に補助金を交付

条件など▶子ども会活動中の事故などを補償する保険への加入や構成要件など「地域子ども会育成基準」を満たすこと

対象▶地域子ども会

申し込み▶5月31日(火)〈必着〉までに、所定の用紙(子ども政策課、市ホームページに用意)に記入して、直接、子ども政策課(☎85-6151)へ

特定健診および後期高齢者健診の受診券

国民健康保険加入者の特定健診および後期高齢者医療制度加入者の健診はどちらもがん検診の受診券と一枚にまとめて、次の予定で発送します。なお、早期受診を希望する人は連絡してください。

平成23年度に40～74歳になる国民健康保険加入者および後期高齢者医療制度加入者

※4月2日以降の国保加入者を除く

| 対象者 | 発送時期 |
|-----------|------|
| 4月～7月生まれ | 5月上旬 |
| 8月～11月生まれ | 7月上旬 |
| 12月～3月生まれ | 9月上旬 |

平成23年度に75歳になる次の人

| 対象者 | 発送時期 |
|----------------------------|------|
| 昭和11年8月～12年3月生まれの国民健康保険加入者 | 4月上旬 |
| 昭和11年4月生まれ | 5月下旬 |
| 昭和11年5月生まれ | 6月下旬 |
| 昭和11年6月生まれ | 7月下旬 |
| 昭和11年7月生まれ | 8月下旬 |

問い合わせ▶保険医療年金課(☎85-6367)

緑の相談員による出前診断

と き▶毎月第2・4木曜日午前10時～午後4時(要予約)

内 容▶現地に出向いて病害虫の防除対策や施肥、庭木の手入れなど植物に関する相談

問い合わせ▶グリーンピア春日井(☎92-8711)



とりいまつにぎやかマルシェ

と き▶4月2日(土)午前10時～午後4時

ところ▶市庁舎敷地内

内 容▶新鮮な野菜や果物、特産品の販売およびフリーマーケットの開催

問い合わせ▶とりいまつなぐカンパニー(☎86-5055)

昼コン「2番目の秘密」

毎年好評の昼コン&夜コンも、ついに7年目に突入。今年も「誰でも気軽に聴けるクラシックコンサート」を開催します。

と き▶4月9日(土)午後2時～3時

ところ▶文化フォーラム春日井・交流アトリウム

出演▶アンサンブル・グラナディラ(クラリネット四重奏)

曲目▶イトゥラルデ「ギリシャ組曲」、ピアソラ「鯨」など

問い合わせ▶かすがい市民文化財団(☎85-6868)

4月～6月の子ども劇場

と き▶①4月9日(土)②5月14日(土)③6月11日(土) 午後1時30分～2時30分

内 容▶①大型紙芝居「あなのなかのライオン」、大型絵本「おおかみと7ひきのこやぎ」②大型紙芝居「みどり・みどり」、大型絵本「ももたろう」③大型紙芝居「11ぴきのあほうどり」、大型絵本「おおきなかぶ」
※①②③いずれも腹話術、南京玉すだれなど

対 象▶市内在住の幼児(保護者同伴)と小学生

ところ・問い合わせ▶鷹来公民館(☎84-7071)

協 力▶おはなしの会、ロゴス腹話術研究会他

おもちゃの病院と不用なおもちゃの交換市

と き▶4月10日(日)、5月8日(日)、6月12日(日) 午前10時～午後3時

内 容▶○壊れたおもちゃの修理(部品は実費)○不用になったおもちゃ(使える物に限る)の交換 ※修理できない物もあり

ところ・問い合わせ▶エコメッセ春日井(☎88-5006)

子育て広場

と き▶4月15日～7月15日の毎週金曜日(4月29日、5月6日を除く) 午前10時～11時

内 容▶体操や手遊び、簡単な製作遊び、季節の行事などを行う

対 象▶市内在住の未就園児とその保護者

ところ・問い合わせ▶交通児童遊園(☎81-1301)

4月～6月のお話の部屋

と き▶4月17日(日)、5月15日(日)、6月19日(日) 午後2時～2時30分

内 容▶絵本と紙芝居の読み聞かせをする

対 象▶幼児(保護者同伴)と小学生

ところ・問い合わせ▶交通児童遊園(☎81-1301)

4月～6月の包丁・裁縫用はさみ研ぎ

と き▶4月17日(日)、5月29日(日)、6月19日(日) 午前9時30分～正午 受け付け、引き渡しは当日午後3時～4時かそれぞれ4月24日(日)、6月5日(日)・26日(日)

定 員▶30人(先着順) ※1人1点に限定

ところ・問い合わせ▶エコメッセ春日井(☎88-5006)

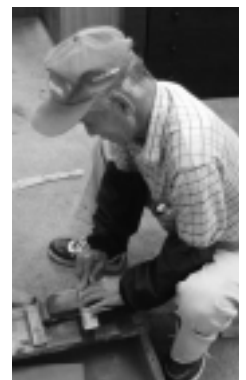

ささえ愛センターまつり

市民活動団体(NPOやボランティアをはじめとした社会貢献活動団体)がそれぞれの団体PRや活動紹介をパネル展示やさまざまなイベントを通して行います。

と き▶ 4月17日(日)午前9時～午後3時

ところ▶ 鳥居松ふれあいセンター

問い合わせ▶ ささえ愛センター(☎56-1943)

市民硬式テニス大会

と き▶ 5月1日(日)午前9時から(予備日5月8日(日))

ところ▶ 中央公民館

種 目▶ 高校生以下・一般・壮年(45歳以上)の部の男女各ダブルス

対 象▶ 市内在住か在勤、在学の人

費 用▶ 参加料(1組)1000円

申し込み▶ 4月16日(土)〈必着〉までに、往復はがきに大会名、種目、2人の住所・氏名・年齢・電話番号・勤務先か学校名を書いて、〒486-0804鷹来町4196-3、総合体育館へ

問い合わせ▶ 市硬式庭球連盟・水野(☎090-3939-4827)

会長杯争奪戦卓球大会

と き▶ 5月8日(日)午前9時～午後5時

種 目▶ 一般男子・女子シングルス、中学生男子・女子シングルス

対 象▶ 市内在住か在勤、在学で連盟登録をした人(中学生は未登録可)

費 用▶ 参加料(1人)一般・大学生500円、高校生300円、中学生200円

持ち物▶ ユニホーム、ゼッケン

ところ・申し込み▶ 4月20日(水)〈必着〉までに、はがきに大会名、種目、住所、氏名、年齢、電話番号、勤務先か学校名を書いて、〒486-0804鷹来町4196-3、総合体育館へ

問い合わせ▶ 市卓球連盟・野田(☎090-5451-7341)

自然満喫！トレッキング体験・春

と き▶ 5月15日(日)午前7時30分～午後5時30分

ところ▶ ウイングヒルズ白鳥リゾート(岐阜県郡上市)

内 容▶ 白鳥の雄大な自然を感じながらトレッキングコース(初・中級)をガイドと歩き、山菜採りや天然温泉入浴を楽しむ

対象・定員▶ 市内在住か在勤、在学の高校生か同年齢以上の人・45人(抽選)

費 用▶ 参加料6000円(交通費や昼食代、温泉入浴料、傷害保険料を含む) ※貸し切りバスを使用

申し込み▶ 4月17日(日)〈必着〉までに、往復はがきに催し名、住所、氏名(ふりがな)、年齢、性別、電話番号、市外在住の人は勤務先か学校名を書いて、〒486-0804鷹来町4196-3、総合体育館(☎84-7101)へ
※インターネットでも申し込み可
ホームページ <http://www.s-kousya-kasugai.or.jp/gymnasium/>

高齢者ゲートボール大会

と き▶ 5月18日(水)午前8時30分受け付け、9時開始(予備日19日(木)) ※両日とも雨天は中止

ところ▶ 総合体育館

対 象▶ 市内在住の60歳以上の人で構成された5～7人のチーム

持ち物▶ スティック、弁当

申し込み▶ 4月22日(金)〈必着〉までに、はがきか所定の用紙(高齢福祉課に用意)にチーム名、全員の氏名・年齢、代表者の住所・電話番号を書いて、〒486-8686春日井市役所高齢福祉課(☎85-6176)へ

塩谷哲 with ソルト・ストリングス・コンサート

と き▶ 7月30日(土)午後6時から

ところ▶ 市民会館

内 容▶ ジャンルも国境も越えて活躍する、人気・実力ともに抜群のピアニスト・塩谷哲が新進気鋭の秀英たちと共に創り上げる音楽の世界

出 演▶ 塩谷哲(ピアノ)、井上陽介(コントラバス)、ストリングス・カルテット

入場料▶ 4500円、ペア券8500円(全席指定、未就学児不可、当日500円増)

入場券▶ 4月9日(土)から、文化フォーラム春日井・文化情報プラザ、チケットぴあ、ローソンチケットで販売 ※かすがい市民文化財団では、代金引換サービスあり

問い合わせ▶ かすがい市民文化財団(☎85-6868)



レクリエーションスポーツ大会

と き▶ 5月22日(日)午前9時から開会式

ところ▶ 総合体育館

持ち物▶ 上靴

ソフトバレーボール競技

部 門▶ ○女性の部①39歳以下②40歳以上○混成の部(女性が2人以上)①年齢制限なし②男性が35歳以上 ※年齢は大会当日

チ ャーム▶ 4～6人で構成(同一チームは3組以内)
※審判は参加者が行うため、5月10日(火)午後7時から総合体育館で開催するルール説明会および抽選会に必ず1人以上の参加が必要

グラウンド・ゴルフ競技

チ ャーム・定数▶ 3人で構成・128チーム(抽選)
※雨天の場合は、5月24日(火)に延期



ディスクドッジ体験

時 間▶ 午前9時30分～11時30分

対 象▶ 小学生以上の人

レクビーチ体験・カローリング体験・ディスコン体験

時 間▶ 正午～午後2時

申し込み▶ ソフトバレーボールとグラウンド・ゴルフは4月14日(木)〈必着〉までに、はがき(1チーム1枚)に種目、部門(ソフトバレーボールのみ)、チーム名、全員の氏名(代表者に○を表示)・年齢・性別、代表者の住所・電話番号を書いて、〒486-0804 鷹来町4196-3、総合体育館内スポーツ課(☎84-7117)へ ※各種体験は、事前申し込み不要(当日、開催時間の15分前から随時受け付け)

募集

潮見坂平和公園の墓所(随時募集)

区 画▶ 一般墓所(3㎡・4㎡)、芝生墓所(5㎡)、空き区画(返還区画4㎡・6㎡・12㎡) ※希望区画が重複した場合は抽選

対 象▶ 市内在住で現在祭祀(さいし)をする遺骨があり、1年以内に納骨をするための墓所が必要な人 ※分骨・改葬などで墓所が必要な人は、別途一般募集をする予定

申込書▶ 4月1日(金)から、潮見坂平和公園管理事務所配布

申し込み▶ 4月1日(金)から、潮見坂平和公園管理事務所(☎84-4444)へ

「こんにちは市の職員です」実施団体

内 容▶ 市職員が地域で開催される会合などに出向き、市政に対する意見交換を行う

実施期間▶ 平成24年3月31日(土)まで ※年末年始を除く

開催時間帯▶ 午前10時～午後8時の約1時間

開催場所▶ 申し込み団体で用意 ※会場にかかる費用は申し込み団体が負担

対象団体▶ 市内の区・町内会・自治会

申し込み▶ 申込書(市ホームページに用意)に団体名、代表者氏名、開催希望日時、意見交換したいテーマと内容、参加予定人数などを記入して、開催希望日の1か月前までに直接か郵送、ファクスで、〒486-8686春日井市役所広報広聴課(☎85-6037、FAX84-7421)へ ※開催日時の変更などについて調整することがあります

河川浄化モデル地区

市内を流れる河川の水質汚濁監視や生活排水対策事業などを積極的に行っている地域団体を募集し、活動費の一部を助成します。

対 象▶ 3分の2以上が河川周辺に住所がある100世帯以上の町内会などの地域団体

申し込み▶ 4月11日(月)までに、環境政策課(☎85-6216)へ

フリーマーケットの出店者

と き▶ 5月22日(日)午前9時30分～午後3時

対 象▶ 市内在住の商業者でない人

販売品目▶ 家庭での不用品(営利目的の物は不可)

小間料▶ 1小間(250cm×400cm)500円

小間数▶ 45小間(抽選)

ところ・申し込み▶ 4月15日(金)〈必着〉までに、往復はがき(1グループ・1家族につき1枚)に代表者の住所・氏名・電話番号、参加人数、販売品目を書いて、〒480-0304 神屋町1-2、エコメッセ春日井(☎88-5006)へ

「みんなで音楽会」出演者

と き▶ 6月18日(土)午後1時30分～2時30分

内 容▶ 演奏や合唱など ※和太鼓、ドラムなどの打楽器は禁止

嫁・唄▶ ①市内在住か在学の児童・6組(1組3人程度)②市内在住か在勤の成人で構成された団体・1組(1組20人程度)

ところ・申し込み▶ 4月2日(土)～17日(日)に、直接か電話で、福祉の里レインボープラザ(☎88-7007)へ

緊急雇用創出事業による臨時職員

- 任用期間▶ 5月1日(日)～9月30日(金)
勤務▶ 午前8時30分～午後5時(7時間30分)、週5日(土・日曜日、祝日は休み)
内容▶ 小・中学校施設の除草および側溝しゅんせつ作業など
嫁・員▶ 失業中で求職中の人、離職を余儀なくされた非正規労働者、中高年齢者などの失業者(年齢、国籍、居住地などの制限なし)・3人
必要資格▶ 普通自動車運転免許
賃金(時給)▶ 1020円 ※交通費を1通勤につき230円支給
社会保険▶ 協会けんぽ、厚生年金および雇用保険に加入
申し込み▶ 4月14日(木)～15日(金)に、市販の履歴書(写真付き)に記入して、市役所6階研修室へ ※4月19日(火)に面接あり
問い合わせ▶ 人事課(☎85-6021)

通訳ボランティア

- 外国人住民が、市役所などの窓口で手続きを円滑に行えるよう補助するボランティアを募集します。
- 活動内容▶ 公共施設での手続き時に外国人住民と窓口職員との通訳、通訳業務の記録など
活動場所▶ 市内の公共施設
募集言語▶ ポルトガル語、スペイン語、フィリピン語(タガログ語)
対象▶ 市内在住か在勤、在学の20歳以上で、日本語とそれ以外の言語の読み、書き、会話ができる人
謝礼▶ 1回従事するごとに1000円
申し込み▶ 所定の用紙(市民活動推進課、国際交流ルーム、各ふれあいセンターなどに用意)に記入して、直接か郵送、ファクスで、〒486-8686春日井市役所市民活動推進課(☎85-6033、FAX85-5522)へ
※申し込み後、面接を実施



講座(一般)

図書館 ☎85-6800

- 一日子ども司書～本の貸し出しや返却、ブックカバーを掛ける作業などを体験**
とき▶ 4月23日(土)午後1時30分～4時
ところ▶ 文化フォーラム春日井
嫁・員▶ 今までに参加したことがない市内在住の小学3～6年生・24人(先着順)
持ち物▶ 図書館利用者カード、本1冊(A5サイズ)
申し込み▶ 4月7日(木)午前9時から、直接か電話で

エコメッセ春日井 ☎88-5006

生ごみのリサイクル～生ごみをたい肥にするぼかし作り

- とき▶ 4月16日(土)午前10時～11時30分
講師▶ 消費者グループなずなの会
嫁・員▶ 市内在住か在勤、在学の人・24人(先着順)
費用▶ 教材費300円
持ち物▶ エプロン、45ℓ用のビニール袋、雑巾
押し絵教室～姫だるまを作る

- とき▶ 4月21日(木)・28日(木)〈2回〉午前9時30分～11時

- 講師▶ 中野綾子
嫁・員▶ 市内在住か在勤、在学の人・24人(先着順)
費用▶ 教材費1200円
持ち物▶ はさみ、目打ち、ピンセット、接着剤、洗濯挟み(小)10個(大)4個、手拭き

ダンボールコンポスト教室～ダンボール箱で自家製堆肥(たいひ)を作ってみよう

- とき▶ 4月23日(土)午前10時～11時30分
講師▶ 広川雄三
嫁・員▶ 市内在住か在勤、在学の人・30人(先着順)
費用▶ 教材費750円
持ち物▶ みかんなどの箱(高さ19cm、幅30cm、奥行37cm程度)、カッターナイフ、ガムテープ

- 申し込み▶ いずれも4月5日(火)から、電話で

落合公園管理棟 ☎56-0414

プリザーブドフラワー講習会～母の日のアレンジメントを作る

- とき▶ 4月24日(日)午前10時～正午
講師▶ 内村朋子
嫁・員▶ 市内在住か在勤、在学の人・30人(抽選)
費用▶ 受講料350円、教材費3000円
持ち物▶ クラフト用はさみ(ワイヤーを切れるもの)、木工用接着剤、ピンセット、持ち帰り用の袋

緑化講習会「松の管理」～マツのみどり摘みの仕方、剪定(せんてい)方法を学ぶ

- とき▶ 5月7日(土)、10月15日(土)〈2回〉午前9時30分～11時30分

- 講師▶ 加藤繁明
嫁・員▶ 市内在住か在勤、在学の人・30人(抽選)
費用▶ 受講料700円
持ち物▶ 植木ばさみ

- 申し込み▶ いずれも4月15日(金)〈必着〉までに、往復はがき(1人1枚)に講座名、住所、氏名(ふりがな)、年齢、電話番号を書いて、〒486-0817東野町字落合池1へ

東部市民センター ☎92-8511

季節の和菓子づくり～端午の節句を前に柏餅とちまきを作る(託児付き)

と き▶ 4月26日(火)午前10時～午後1時
講 師▶ 森幸代
嫁・定員▶ 市内在住か在勤、在学の人・32人(抽選)
費 用▶ 受講料250円、教材費800円
持ち物▶ エプロン、布巾、持ち帰り用の容器
申し込み▶ 4月14日(木)〈必着〉までに、往復はがき(1人1枚)に講座名、住所、氏名(ふりがな)、電話番号、託児(2歳以上の未就学児)希望者は子どもの名前(ふりがな)と年齢も書いて、〒487-0011中央台2-2-1へ

鷹来公民館 ☎84-7071

メタルメッシュでおしゃれなコサージュ作り～ビーズとメタルメッシュでコサージュを作る

と き▶ 4月27日(水)・28日(木)〈2回〉午前10時～11時30分
講 師▶ 野島睦美
嫁・定員▶ 市内在住か在勤、在学の人・20人(先着順)
費 用▶ 受講料500円、教材費2000円
持ち物▶ 無地のガーゼハンカチ1枚
申し込み▶ 4月5日(火)から、電話で

文化財課 ☎33-1113

親子体験教室「勾玉(まがたま)をつくろう」

と き▶ 4月30日(土)、5月3日(祝)午前9時30分～11時
ところ▶ 中央公民館
嫁・定員▶ 小学生とその保護者(1組3人まで)・各15組(抽選)
費 用▶ 材料費(1個)250円
申し込み▶ 4月15日(金)〈必着〉までに、はがきかファクス、Eメールに教室名、参加希望日(第2希望まで)、住所、氏名、電話番号、学校名、学年、保護者名を書いて、〒486-0913柏原町1-97-1、F A X34-6484、Eメールbunkazai@city.kasuga.ilg.jpへ

かすがいげんきっ子センター

工作教室～ビーズでアクセサリを作る

と き▶ 5月8日(日)午前10時～11時30分
嫁・定員▶ 市内在住の小学生・16人(抽選)
申し込み▶ 4月15日(金)〈消印有効〉までに、往復はがき(1人1枚、きょうだいで申し込みは連名可)に教室名、住所、氏名(ふりがな)、年齢、電話番号、学校名、学年、保護者名を書いて、〒486-0945勝川町8-2858-1(☎35-3501)へ

グリーンピア春日井 ☎92-8711

呈茶事入門教室～客の心得を学ぶ

と き▶ 4月29日(祝)午前10時～午後3時
講 師▶ 石黒東風
定 員▶ 20人(先着順)
費 用▶ 受講料250円、教材費3000円
持ち物▶ ふくさ、懐紙、扇子、エプロン、タオル
※当日は和服を着用

おしゃれ園芸教室～初夏から秋までカラーリーフで楽しむハンギング

と き▶ 5月8日(日)午後1時30分～3時30分
講 師▶ 伊藤孝巳
定 員▶ 30人(抽選)
費 用▶ 受講料250円、教材費3250円
持ち物▶ 園芸ばさみ、エプロン、持ち帰り用の袋

申し込み▶ 「呈茶事入門教室」は4月6日(水)から電話で、「おしゃれ園芸教室」は4月15日(金)〈必着〉までに、往復はがき(1人1枚)に教室名、住所、氏名(ふりがな)、電話番号を書いて、〒487-0001細野町3249-1へ

生涯学習課 ☎85-6446

愛知文教大学連携講座「子ども英語講座」～ジム先生と楽しく英語を学ぼう

と き▶ 5月7日(土)・14日(土)・21日(土)〈3回〉午前10時～11時
ところ▶ 知多公民館
講 師▶ 愛知文教大学講師・ジム・チャップマン
嫁・定員▶ 市内在住の小学5～6年生・16人(抽選) ※保護者の見学可
申し込み▶ 4月22日(金)〈必着〉までに、往復はがきかEメールに講座名、住所、氏名(ふりがな)、学年、電話番号を書いて、〒486-8686春日井市役所生涯学習課(Eメールsyogaigk@city.kasugai.lg.jp)へ



中央公民館 ☎33-1111

外国人のための日本語講座～初心者と初級者のクラスに分かれて日本語を学ぶ

と き▶ 5月8日～平成24年3月11日の日曜日(8月・12月は休講)〈28回〉午前10時～正午
講 師▶ 春日井国際交流会・K I F
嫁・定員▶ 日本語を母語としない人・36人
費 用▶ テキスト代4725円
申し込み▶ 5月8日(日)午前10時に直接、会場へ

少年自然の家 ☎92-8211

あそびむしくらぶ～四季を通して自然と遊びの中から親子で新しい発見を楽しむ

と き▶ 5月10日、6月7日・28日、9月6日、10月11日、11月8日・29日、平成24年1月17日、2月21日、3月20日の火曜日(10回)午前10時～11時30分(9月6日と2月21日は正午まで)

嫁・定員▶ 2～3歳児とその保護者・20組(抽選)

費用▶ 受講料(1人)2000円

協力▶ 子育て支援サークル はじめの一步

野外活動・自然体験指導者講座①リーダー講座②インストラクター講座

| とき | 内容 |
|--------------------|------------------------------|
| 5/14(土)9:30～15:30 | 開校式、自然体験活動の理念、自然の仕組み、地域の自然など |
| 6/11(土)16:00～20:30 | 参加者・対象者を知る、ナイトハイクなど |
| 9/17(土)14:00～20:30 | 安全対策、普通救命救急、キャンプファイアなど |
| 11/26(土)9:00～15:30 | ハイキングガイドを通して里山文化を知る |
| 2/18(土)9:00～16:00 | 自然体験活動の指導方法、プログラムモデルを作る、閉校式 |

※自然体験活動推進協議会(CONE)認定のリーダー・インストラクター養成講座。本講座の全日程修了者は少年自然の家の野外活動・自然体験指導者として登録され、任意でCONEに登録することができます(部分参加も可)

嫁・定員▶ ○リーダー…高校生以上・15人○インストラクター…20歳以上でリーダー講座修了者・5人(抽選)

費用▶ 受講料全5回3000円、各回700円

申し込み▶ いずれも4月15日(金)〈必着〉までに、往復はがきに講座名、住所、参加者の氏名(ふりがな)、年齢、電話番号、「あそびむしくらぶ」は性別、「野外活動・自然体験指導者講座」はリーダー・インストラクターの希望および部分参加のときはその開催日も書いて、〒487-0031廻間町1102-1へ ※インターネットでも申し込み可

ホームページ <http://www.s-kousya-kasugai.or.jp/natures/index.html>

南部ふれあいセンター ☎85-7878

初心者のための油絵入門講座～静物(花や花びんなど)画の油彩画を描く

と き▶ 5月10日・24日、6月14日・28日の火曜日(4回)午前9時30分～正午

講師▶ 江伊佐

嫁・定員▶ 市内在住か在勤、在学の人・25人(先着順)

費用▶ 受講料1000円、材料費4550円

持ち物▶ 鉛筆(2B)、消しゴム、タオル2枚

申し込み▶ 4月6日(水)から、直接か電話で

ハーモニー春日井 ☎88-0677

初心者のためのオカリナ入門講座

と き▶ 5月13日～7月15日の毎週金曜日(10回)午後1時30分～3時

講師▶ 佐藤益子

嫁・定員▶ 市内在住か在勤、在学の人・20人(抽選)

費用▶ 受講料2500円

持ち物▶ オカリナC管(そのオカリナが該当するか講師と相談が必要。ない人は約3150円で購入可)

オペラで歌おう(女性コーラス)入門講座

と き▶ 5月17日～7月26日の火曜日(7月19日を除く10回)午前10時～11時30分

講師▶ 天野久美

嫁・定員▶ 市内在住か在勤、在学の女性・10人(抽選)

費用▶ 受講料2500円

初心者のためのバイオリン入門講座

と き▶ 5月18日～7月20日の毎週水曜日(10回)午前10時～11時30分

講師▶ 和田奏女

嫁・定員▶ 市内在住か在勤、在学の人・10人(抽選)

費用▶ 受講料2500円

持ち物▶ バイオリン(ない人は約1万6000円で貸し出し可)

申し込み▶ いずれも4月15日(金)〈消印有効〉までに、往復はがきに講座名、住所、氏名(ふりがな)、年齢、電話番号、「初心者のためのオカリナ入門講座」で購入希望の人は「購入希望」、「初心者のためのバイオリン入門講座」で貸し出し希望の人は「貸し出し希望」も書いて、〒480-0302西尾町392へ

予防課 ☎85-6383

防火管理講習

と き▶ ①甲種防火管理新規講習…6月18日(土)～19日(日)、9月14日(水)～15日(木)、12月7日(水)～8日(木)、平成24年2月18日(土)～19日(日)午前10時～午後4時②乙種防火管理講習…6月18日(土)、12月7日(水)午前10時～午後4時③甲種防火管理再講習…6月29日(水)午前10時～正午

ところ▶ ①②総合体育館③市役所301会議室

嫁・定員▶ ①②市内の建物、事業所において、防火管理者の選任を必要とし、管理的・監督的地位の人③市内の建物、事業所において、収容人員300人以上の特定防火対象物の防火管理者として選任されており、

5年以内ごとの再講習が必要な人・①80人②50人③30人

費用▶テキスト代①②1600円③1300円

申し込み▶4月4日(月)から、顔写真1枚(縦4.5cm×横3.5cm)、③は甲種防火管理新規講習(再講習)修了証の写しも持って、予防課へ
※郵送の場合は、4月5日(火)から電話で事前に申し込み状況を確認後、返信用封筒(宛名を記入し、80円切手を貼ったもの)を同封し、〒486-8686春日井市役所予防課へ



講座(健康・福祉)

サン・アビリティーズ春日井

交流の日「ドッチビー講座」

とき▶4月～平成24年3月の第3日曜日(11月は除く。12月は第4日曜日)〈11回〉午前10時～正午

講師▶あいち障害者フライングディスク協会指導員

対象・定員▶障がい者と健常者・50人(先着順) ※介助を必要とする人は、介助者同伴

持ち物▶上靴

申し込み▶4月14日(木)までに、直接か電話、ファクスで、☎84-2611、FAX84-3005へ

健康増進課 ☎85-6164

歯周病予防教室～歯周病は糖尿病の合併症!「健康」のため「健口(口の健康)」を目指しましょう

とき▶4月28日(木)午前9時30分～11時30分

ところ▶保健センター

対象・定員▶市内在住の18歳以上の人・24人(先着順)

持ち物▶手鏡、タオル、現在使用中の歯ブラシ、歯間ブラシなどの補助清掃用具、糖尿病健康手帳(ある人のみ)

申し込み▶4月5日(火)から、電話で

市子育て支援センター(上八田保育園内)

子育てサロン～親子触れ合い遊び

とき▶①5月12日(木)・19日(木)・26日(木)〈3回〉

②6月1日(水)・10日(金)・22日(水)〈3回〉

③7月8日(金)・13日(水)・22日(金)〈3回〉

④7月28日(木)、①②③午前10時～11時30分④午前10時～11時10分

ところ▶①総合体育館②グリーンパレス春日井③④南部ふれあいセンター

対象・定員▶①②③市内在住の1歳6か月以上の未就園児とその保護者・各30組④市内在住の4～12か月の未就園児とその保護者・15組(先着順)

申し込み▶4月11日(月)午前9時から、☎85-8824へ

介護保険課の介護予防教室☎85-6187

ちぎり絵を作ろう!～指先を使って認知症予防

とき▶4月9日(土)午前10時～正午

ところ▶第2グレイスフル春日井

講師▶地域包括支援センター第2グレイスフル春日井職員

定員▶40人(先着順)

持ち物▶のり

申し込み▶地域包括支援センター第2グレイスフル春日井(☎32-1117)へ

身近にある中毒について

とき▶4月15日(金)午後2時～3時30分

ところ▶味美ふれあいセンター

講師▶薬剤師・山田英貴

定員▶30人(先着順)

申し込み▶地域包括支援センター勝川(☎33-8236)へ

骨盤均整法と腰痛に効くツボ療法～骨盤のゆがみからくる腰痛を治そう

とき▶4月22日(金)午後2時～3時30分

ところ▶特別養護老人ホーム第2春緑苑

講師▶地域包括支援センター第2春緑苑職員

定員▶45人(先着順)

申し込み▶地域包括支援センター第2春緑苑(☎56-9166)へ

閉じこもり予防～表情筋トレーニングで、素敵な笑顔になろう

とき▶4月22日(金)午後2時～3時30分

ところ▶東部市民センター

講師▶松下美奈子

定員▶25人(先着順)

持ち物▶手鏡

申し込み▶地域包括支援センター春緑苑(☎88-5734)へ

折り紙で春の花を折ろう～手先を使って認知症予防

とき▶4月28日(木)午前10時～正午

ところ▶高蔵寺ふれあいセンター

講師▶西本笑子

定員▶25人(先着順)

申し込み▶地域包括支援センターじゃがいも友愛(☎51-1840)へ

足腰を鍛えて転倒を予防しよう～自宅でできる運動で筋力アップ

とき▶4月28日(木)午後2時～3時30分

ところ▶特別養護老人ホームあさひが丘

講師▶理学療法士・後藤文彦、足立将秀

定員▶30人(先着順)

持ち物▶運動靴

申し込み▶地域包括支援センターあさひが丘(☎93-1314)へ

総合福祉センター ☎84-3611

手話奉仕員養成講座(入門課程)～手話の特徴や表現方法など基本を学ぶ

と き▶ 5月7日～平成24年2月11日の土曜日(30回)午前10時～正午

講師▶ 聴覚障害者福祉協会
嫁・定員▶ 市内在住で手話を初めて学ぶ人・40人(抽選)

費用▶ テキスト代は実費必要



手話奉仕員養成講座(基礎課程)～手話通訳を目指すための基本を学ぶ

と き▶ 5月7日～12月24日の土曜日(25回)午前10時～正午

講師▶ 聴覚障害者福祉協会
嫁・定員▶ 手話通訳者を目指し、3年以上手話活動をしている人・15人 ※面接あり。詳細な日程は募集後に連絡

費用▶ テキスト代は実費必要

点字講座～社会生活への参加と自立のために必要な点字を習得

と き▶ 5月12日～平成24年3月15日の木曜日(30回)午前10時～正午

講師▶ 点訳ボランティア春点
嫁・定員▶ 市内在住の視覚障がい者・30人(先着順)

点訳奉仕員養成講座～点字を学び、視覚障がい者の社会参加のためのボランティア活動につなげる

と き▶ 5月12日～12月15日の木曜日(20回)午前10時～正午

講師▶ 点訳ボランティア春点
嫁・定員▶ 市内在住の人・30人(抽選)

費用▶ テキスト代は実費必要

申し込み▶ 「点字講座」は4月15日(金)までに電話で、それ以外は4月15日(金)〈必着〉までに、往復はがきに講座名、住所、氏名、年齢、電話番号、身体障がい者は障がい名を書いて、〒486-0857浅山町1-2-61へ

消防総務課 ☎85-6374

普通救命講習会～AED(自動体外式除細動器)を使った応急手当

と き▶ 5月8日(日)午前9時～正午

ところ▶ 味美ふれあいセンター

嫁・定員▶ 市内在住か在勤、在学中で中学生以上の人・30人(先着順)

申し込み▶ 4月4日(月)から、電話で

かすがいげんきっ子センター

つくってあそぼ～身近な素材を使って遊ぶ

と き▶ 5月10日～6月21日の隔週火曜日(4回)午前10時30分～11時15分

嫁・定員▶ 2歳6か月～3歳児とその保護者・15組(抽選)

申し込み▶ 4月15日(金)〈消印有効〉までに、往復はがき(1家族1枚)に講座名、住所、参加者全員の氏名(ふりがな)、年齢、電話番号を書いて、〒486-0945勝川町8-2858-1、☎35-3501へ

保健センター ☎91-3755

はじめてエアロ～踏み出せないあなたのための入門コース

と き▶ 5月11日～6月1日の毎週水曜日(4回)午後1時～3時

嫁・定員▶ 市内在住の18歳以上の人・30人(先着順)

費用▶ 受講料1200円

肩こり予防教室～自宅で簡単、肩こり予防エクササイズを学ぼう

と き▶ 5月12日～6月2日の毎週木曜日(4回)午後1時～3時

嫁・定員▶ 市内在住の18歳以上の人・20人(先着順)

費用▶ 受講料1200円

申し込み▶ いずれも4月5日(火)午前9時から、電話で



福祉の里レインボープラザ☎88-7007

ラ・フィーラ体操教室～整体効果と癒やしの作用で体の機能を高める体操をする

と き▶ 5月19日～6月23日の毎週木曜日(6回)午後1時30分～3時

講師▶ 宮下茂代

嫁・定員▶ 市内在住か在勤の人・35人(抽選)

費用▶ 受講料1500円

骨盤エクササイズ～骨盤のゆがみを正し、全身を引き締めよう

と き▶ 5月24日～6月28日の毎週火曜日(6回)午後1時30分～3時

講師▶ 稲川聡子

嫁・定員▶ 市内在住か在勤の人・35人(抽選)

費用▶ 受講料1500円

申し込み▶ いずれも4月16日(土)〈必着〉までに、往復はがき(1人1枚)に教室名、住所、氏名(ふりがな)、年齢、電話番号を書いて、〒480-0304神屋町字引沢57-1へ

高齢福祉課 ☎85-6364

家庭介護のためのハートフルケアセミナー①「高齢者バイタルサイン」他②「感染症対策」「フットケア」③「生活習慣病予防」「高齢者疑似体験」

と き ▶ ①6月1日(水)②6月8日(水)③6月15日(水)
〈3回〉午前10時～午後4時(①は9時45分から)

ところ ▶ 東部市民センター

嫌・観 ▶ 市内在住で介護技術を身に付けたい人・40人(抽選)

申し込み ▶ 5月6日(金)〈必着〉までに、はがきかファクスに講座名、住所、氏名、電話番号を書いて、〒486-8686春日井市役所高齢福祉課(FAX84-5764)へ

総合体育館 ☎84-7101

地域ふれあい運動教室～肩こり・腰痛予防のストレッチ体操や簡単な軽運動

と き ▶ 5月11日～6月1日の毎週水曜日(4回)午前10時～11時30分

ところ ▶ 東部市民センター

嫌・観 ▶ 市内在住か在勤、在学で高校生か同年齢以上の人・30人(先着順)

費用 ▶ 受講料1000円

申し込み ▶ 4月5日(火)午前9時から、電話で

かすがいげんきっ子センター

卓球教室

と き ▶ ①5月12日～6月2日の毎週木曜日(4回)午後4時～5時 ②5月14日～6月4日の毎週土曜日(4回)午前9時～10時

嫌・観 ▶ 市内在住の①小学1～3年生②小学4～6年生・各10人(抽選)

申し込み ▶ 4月15日(金)〈消印有効〉までに、往復はがきに教室名(①②の別も)、住所、氏名(ふりがな)、学校名、学年、保護者名、電話番号を書いて、〒486-0945勝川町8-2858-1(☎35-3501)へ

講座(スポーツ)

市体育協会の講座

春日井ラグビースクール

と き ▶ 4月10日～平成24年3月11日の毎月第2・4日曜日(24回)午前9時～11時30分

ところ ▶ 名城大学農学部グラウンド(鷹来町)

講師 ▶ 県ラグビーフットボール協会公認コーチ

対象 ▶ 幼児～中学生

費用 ▶ 受講料(年間)6000円

問い合わせ ▶ 市ラグビーフットボール協会・永井(☎82-3256)

子ども相撲教室

と き ▶ 4月10日～11月27日の日曜日(25回)午後2時～4時

ところ ▶ 総合体育館

対象 ▶ 市内在住か在学の小中学生

問い合わせ ▶ 市相撲連盟・加藤(☎080-2622-9359)

硬式テニス初級者教室

と き ▶ 4月30日(土)午前9時～午後4時

ところ ▶ 中央公民館

対象 ▶ 市内在住か在勤、在学で小学4年生以上の人

費用 ▶ 受講料1500円

持ち物 ▶ 硬式テニスラケット(貸し出し可)、テニスシューズ、弁当

問い合わせ ▶ 市硬式庭球連盟・水野(☎090-3939-4827)

申し込み ▶ 「硬式テニス初級者教室」は4月23日(土)〈必着〉までに、往復はがきに教室名、住所、氏名、年齢、電話番号、経験年数、勤務先か学校名を書いて、〒486-0804鷹来町4196-3、総合体育館へ、それ以外は、当日、会場へ

その他

勝南にぎわい市

と き ▶ 4月2日(土)～3日(日)午前9時～午後3時(雨天中止)

ところ ▶ 勝川駅南口・勝南プラザ前

内容 ▶ フリーマーケットと新鮮朝市(なくなり次第終了)

問い合わせ ▶ 勝川開発(株)〈☎34-6800〉

JICAボランティア「体験談&説明会」

国際協力機構(JICA)は、開発途上国で現地の人々と同じ生活をしながら、共に働き、国づくりに貢献するボランティア募集にあたり、「体験談&説明会」を開催します。 ※詳細はホームページで確認してください

月 日 ▶ 4月1日(金)～5月16日(月)

問い合わせ ▶ (社)青年海外協力協会中部支部(☎052-459-7229、Eメール chubu-bosetu@joca.or.jp)
ホームページ <http://www.jica.go.jp>

国道19号の花壇に花を植えませんか

募集区間 ▶ 大和通1交差点～瑞穂通1交差点

申し込み ▶ 4月20日(水)までに、国土交通省名古屋国道事務所管理第1課(☎052-853-7324)へ

認知症市民講座

と き▶ 4月16日(土)午後1時30分～3時30分
ところ▶ 総合福祉センター
講 演▶ 「認知症の方の在宅ケア(介護)について」
市内居宅介護支援事業所職員
嫌・定員▶ 市内在住の人・100人(先着順)
問い合わせ▶ 介護保険課(☎85-6187)か市認知症地域
連携の会事務局あさひが丘ホスピタル
(☎88-0284)

シルバー人材センター入会説明会

と き▶ 4月20日(水)、5月18日(水)、6月17日(金)
午後1時30分～4時
ところ▶ 総合福祉センター
対 象▶ 市内在住の健康で働く意欲のあるおおむ
ね60歳以上の人
申し込み▶ はがきかファクス、Eメールに住所、氏
名(フリガナ)、年齢、生年月日、性別、
電話番号、参加希望日を書いて、〒486
-0845瑞穂通1-186、市シルバー人材セ
ンター(☎84-3515、F A X 84-3125、
Eメールkasugai@sjc.ne.jp)へ

初心者のための楽しいクラシック・ギター

と き▶ 5月10日～7月12日の毎週火曜日(10回)午
後7時～9時
ところ▶ 文化フォーラム春日井・視聴覚ホール
講 師▶ 川久保勲
嫌・定員▶ 市内在住か在勤、在学の人・30人(抽選)
※初心者も歓迎
費 用▶ 教材費1500円
持ち物▶ ギター(ない人は5000円で貸し出し可)
申し込み▶ 4月25日(月)〈必着〉までに、往復はがき(1
人1枚)に講座名、住所、氏名(ふりがな)、
電話番号、ギターの貸し出しを希望す
る人は「ギター貸し出し希望」と書いて、
〒486-8686春日井市役所文化課(☎85-
6079)へ
問い合わせ▶ MYギターアンサンブル春日井・川久保
(☎090-9913-1396)
主 催▶ 春日井市民音楽連盟

新川親子流域フォーラム治水見学会

新川流域総合治水対策協議会では総合治水対策
を知ってもらうため、雨水を一時的に貯める施設
などをバスで回り、見学します。昼食時には楽し
いクイズ大会も行います。
と き▶ 5月22日(日)午前9時30分～午後5時(予定)
乗・解散▶ 一宮市役所一宮庁舎
見学地▶ 青木川排水機場(江南市)→青木川放水路
函体工(江南市)→一宮市立丹陽西小学校
流域貯留施設(一宮市)→3号雨水調整池

(稲沢市)→自然共生研究センター(岐阜県
各務原市)

嫌・定員▶ 市内在住の小学4～6年生とその保護者
(2人1組)・40組(抽選)

申し込み▶ 4月13日(水)〈必着〉までに、はがきに行
事名、住所、電話番号、保護者と子ど
もの氏名、性別、学年を書いて、〒486
-8686春日井市役所河川排水課(☎85-
6361)へ

「障害年金加算改善法」の施行について

障がい年金の加算の範囲が拡大されます。これ
までは、受給権が発生する前から生計を維持して
いる配偶者や子(障がい等級や年齢などの条件あ
り)がいる場合に加算が認定されていましたが、4
月より、受給権の発生後においても認定されます。
問い合わせ▶ 日本年金機構名古屋北年金事務所お客様
相談室(☎052-912-1214)

「緑の家」の利用について

県心身障害者コロニーにある短期母子療育施設
「緑の家」は、心身の発達に心配のある子どもとそ
の保護者が親子で宿泊して利用できる施設です。

保護者には子どもとゆっくり付き合ったり、他
の保護者と日頃の悩みや将来のことなどを話し合
い、考え合う機会を用意しています。子どもには
他の子どもや職員との関わりの中で、それぞれに
応じた体験をする機会を用意しています。詳しく
は問い合わせてください。

申し込み▶ 県心身障害者コロニー療育支援課(☎88
-0811内線2218、F A X 88-0964)へ

神領駅前交番が業務を開始しました

3月1日(火)から、従来の熊野交番に替わりJR
神領駅南口において神領駅前交番が業務を開始
しました。

所在地▶ 神領町2-30-6

受け持ち区域▶ 熊野町、桜佐町、堀ノ内町1～5
丁目、堀ノ内町北1～2丁目、神領町、
出川町の一部

問い合わせ▶ 春日井警察署(☎56-0110)

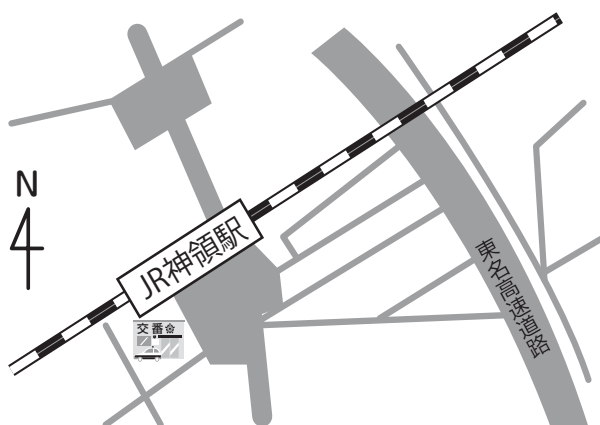

総合体育館・サンフロッグ春日井のスポーツ教室

総合体育館 (☎84-7101)

申し込み 4月15日(金)〈必着〉までに、往復はがき(1教室につき1枚のみ)に教室名①②の別も)、住所、氏名(ふりがな)、年齢、学年、電話番号、市外在住の人は勤務先か学校名、園名を書いて、〒486-0804鷹来町4196-3へ

| 教室名 | とき | 対象・定員 (市内在住か在勤、在学の人) | 受講料 |
|---|--|---|-------|
| いきいき運動教室 筋力トレーニングなど軽運動で転倒予防 | 5月の毎週金曜日(4回) 10:45~11:45 | 高校生か同年齢以上の人・40人(抽選) | 1200円 |
| すこやか幼児体操①年中・②年長 体操や遊びを通じて、運動機能を高める | 5月の毎週金曜日(4回) ①16:30~17:30②17:45~18:45 | ①平成18年4月2日~19年4月1日に生まれた幼児②平成17年4月2日~18年4月1日に生まれた幼児・各35人(抽選) | 1000円 |
| 始めてみよう!楽しい体操(とびばこ)①② 開脚跳びなどができるように練習する | 5月の毎週金曜日(4回) ①18:00~19:00②19:30~20:30 | 小学1~2年生・各35人(抽選) | 1000円 |
| ジュニア養成教室(軟式野球) 基礎から応用まで練習し、市民球場で試合 | 5/10~6/2の毎週火・木曜日(8回) 17:30~19:00(5/31、6/2は市民球場集合 17:00~18:30、予備日6/7・9) | 小学3~6年生・35人(抽選) | 3000円 |
| ジュニア養成教室(硬式テニス) 基礎から応用まで練習して、試合をする | 5/10~6/2の毎週火・木曜日(8回) 19:30~21:00 | 小学3~6年生・35人(抽選) | 3000円 |
| ステップエアロ ステップ台を利用したエアロビクス | 5/12~6/2の毎週木曜日(4回) 18:30~19:30 | 高校生か同年齢以上の人・35人(抽選) | 1200円 |
| すこやか幼児体操①年少・②年中 体操や遊びを通じて、運動機能を高める | 5/14~6/4の毎週土曜日(4回) ①9:30~10:30②10:45~11:45 | ①平成19年4月2日~20年4月1日に生まれた幼児②平成18年4月2日~19年4月1日に生まれた幼児・各35人(抽選) | 1000円 |
| ジュニアダンス ヒップホップの要素を取り入れたダンス | 5/14~6/4の毎週土曜日(4回) 10:45~11:45 | 小学生・40人(抽選) | 1000円 |
| 親子で野球教室 親子で楽しく、野球の基本を学ぶ | 5/21(土)9:00~12:00 | 小学生とその保護者(小学生1人につき保護者1人必要)・20組40人(抽選) | 1200円 |

サンフロッグ春日井 (☎56-2277)

申し込み 「水中ウォーキング教室(基本編)」は4月5日(火)午前9時から電話で、それ以外は4月15日(金)〈必着〉までに、往復はがき(1教室につき1枚のみ)に教室名①②の別も)、住所、氏名(ふりがな)、年齢、学年、電話番号、市外在住の人は勤務先か学校名、園名を書いて、〒486-0804鷹来町4286へ

| 教室名 | とき | 対象・定員 (市内在住か在勤、在学の人) | 受講料 |
|--------------------------------------|---|--|-------------|
| 水中ウォーキング教室(基本編) 効果的なウォーキングをマスターする | 4/12(火) 13:00~14:00 | 高校生か同年齢以上の人・25人(先着順) | 300円 (※) |
| らく楽アクア 初心者向きの中水エアロ | 5/10~31の毎週火曜日(4回) 9:20~10:20 | 高校生か同年齢以上の人・60人(抽選) | 2000円 |
| 引き締めボディアクア 引き締め効果をねらった中水エアロ | 5/10~31の毎週火曜日(4回) 10:40~11:40 | 高校生か同年齢以上の人・55人(抽選) | 2000円 |
| 親子で幼児水泳 水慣れバタ足浮き身などをマスターする | 5/11~6/3の毎週水・金曜日(8回) 16:00~16:45 | 平成17年4月2日~20年4月1日に生まれた幼児と保護者(幼児1人につき保護者1人必要)・30組(抽選) | 5000円 |
| クロールを覚えよう①② 泳ぎの基本をマスターする | ①5/6~6/1の毎週水・金曜日(8回) 18:15~19:15 ②5/10~6/2の毎週火・木曜日(8回) 18:15~19:15 | 小学生・各35人(抽選) | 4000円 |
| 水慣れから始める水泳教室①② 顔つけから泳ぎの基本をマスターする | ①5/6~6/1の毎週水・金曜日(8回) 17:00~18:00 ②5/10~6/2の毎週火・木曜日(8回) 17:00~18:00 | 小学生・各35人(抽選) | 4000円 |

※別途、プール利用券の購入が必要

総合体育館・サンフロッグ春日井のスポーツ教室は、上記のほかに、インターネットからも申し込みができます。
ホームページ <http://www.s-kousya-kasugai.or.jp/>

まちのイベント NEWS



このコーナーは、市の後援がある催しを掲載しています。掲載を希望する人は、掲載希望号発行日の1か月前までに、申請書(市ホームページに用意)に記入して、後援等決定通知書の写しを添えて、〒486-8686春日井市役所広報広聴課(☎85-6036、FAX84-7421)へ

勝鬨「世に黎明の花が咲也」

とき▶4月3日(日)午後3時～5時30分(2時30分開場) ところ▶市民会館 内容▶転輪太鼓和太鼓コンサート 定員▶1140人(先着順) 費用▶入場料一般2000円、小学生以下1000円(当日は500円増) 申し込み▶電話かファクス、Eメールに住所、氏名、電話番号、参加人数を書いて、國分(☎70-3511、FAX58-1603、Eメールtenrin.n.gaia@sf.commufa.jp)へ

地域力～みんなでつくる、みらいのメロディー

とき▶4月9日(土)午後2時～4時(1時30分開場) ところ▶東部市民センター 内容▶○基調講演「私の取材手帳から」福島敦子○プレゼンテーション「青年会議所が考えるみらい～人がつながるハーモニー～」 定員▶500人(先着順) 申し込み▶ファクスかEメールに住所、氏名、電話番号、年齢、参加人数、メールアドレスを書いて、社団法人春日井青年会議所(FAX84-2299、Eメールguide@kasugai-jc.com)へ

春日井南高校吹奏楽部・OB定期演奏会

とき▶4月23日(土)午後3時～5時(2時30分開場) ところ▶市民会館 曲目▶「ラプソディー・イン・ブルー」など ※客演指揮…堺武弥、特別出演…松山小学校音楽部、春日井南高校PTA合唱団 定員▶1000人(先着順) 問い合わせ▶春日井南高校・武田、清水(☎32-7688)

新米ママの0歳児の子育て広場

とき▶4月26日(火)午前10時～11時30分 ところ▶鳥居松ふれあいセンター 内容▶新米ママと赤ちゃんが楽しく触れ合う 対象・定員▶市内在住の0歳児とその母親・20人(先着順) 申し込み▶ファクスに住所、氏名、電話番号、子どもの月齢を書いて、垣内(FAX82-0958)へ



展 示

| ところ | とき | 展示名 | 出品者 |
|-----------------------|---------------|--------------|-------------|
| グリーンピア春日井 (☎92-8711) | 4/1(金)～3(日) | 万年青展 | 春日井万年青同好会 |
| | 4/8(金)～10(日) | すみれ展 | 日本スミレ同好会 |
| 市役所市民サロン (☎85-6073) | 4/1(金)～7(木) | 水彩ぶどうの会作品展 | 水彩ぶどうの会 |
| | 4/12(火)～17(日) | 水墨画展 | 平成水墨画クラブ |
| 落合公園管理棟 (☎56-0414) | 4/1(金)～17(日) | 花の写真展 | 安藤年孝 |
| | 4/8(金)～10(日) | 春の盆栽展 | 緑風盆栽会、牛山松柏会 |
| エコメッセ春日井 (☎88-5006) | 4/2(土)～30(土) | 手作りの竿、かやの浮子展 | 後藤道人、太田敏博 |
| | | 創作アップリケ作品展 | 綾の会春日井グループ |
| アスティ高蔵寺 (☎85-6079) | 4/13(水)～25(月) | 天恵彩花展 山と花たち | 作石穂積 |
| 南部ふれあいセンター (☎85-7878) | 4/14(木)～26(火) | 赤嶺清コンテ画作品展 | 赤嶺清 |

※展示時間は各施設に問い合わせてください

緊急医

| | | | | 診療時間帯 | | | | | | | | | | | | | | | | |
|-----------|---------------|--------------------|-----------------------------|--------------------|----|----|----|----|----|----|----|----|----|----|----|----|----|----|----|--|
| | | | | 9 | 10 | 11 | 12 | 13 | 14 | 15 | 16 | 17 | 18 | 19 | 20 | 21 | 22 | 23 | 24 | |
| 平日 夜間 | 内科・小児科・外科 | | 健康管理センター(柏原町5) | ☎84-3060 | | | | | | | | | | | | | | | | |
| | 内科・小児科 | | 健康管理センター(柏原町5) | ☎84-3060 | | | | | | | | | | | | | | | | |
| 土曜日 | 在宅緊急医 外科 | 4/2 | 白山外科クリニック(白山町5) | ☎51-5552 | | | | | | | | | | | | | | | | |
| | | 4/9 | あさひ病院(下原町) | ☎85-0077 | | | | | | | | | | | | | | | | |
| | | 4/16 | はやかわ・すすきクリニック(柏原町3) | ☎83-8777 | | | | | | | | | | | | | | | | |
| | | 4/23 | 竹村整形外科クリニック(味美白山町1) | ☎31-8234 | | | | | | | | | | | | | | | | |
| | | 4/30 | あさひ病院(下原町) | ☎85-0077 | | | | | | | | | | | | | | | | |
| 日・祝休日 | 内科・小児科・外科 | | 健康管理センター(柏原町5) | ☎84-3060 | | | | | | | | | | | | | | | | |
| | 在宅緊急医 産婦人科 | 4/3 | みわレディースクリニック(小牧市) | ☎76-2603 | | | | | | | | | | | | | | | | |
| | | 4/10 | 米本レディースクリニック(篠木町1) | ☎82-2161 | | | | | | | | | | | | | | | | |
| | | 4/17 | 山田産婦人科(柏井町1) | ☎31-5252 | | | | | | | | | | | | | | | | |
| | | 4/24 | 明子ウェルネス・クリニック(八光町3) | ☎31-4358 | | | | | | | | | | | | | | | | |
| | | 4/29 | エンゼルレディースクリニック(小牧市) | ☎41-6260 | | | | | | | | | | | | | | | | |
| | 5/1 | 桃花台レディースクリニック(小牧市) | ☎78-0001 | | | | | | | | | | | | | | | | | |
| 歯科 | | 健康管理センター(柏原町5) | ☎84-3060 | | | | | | | | | | | | | | | | | |
| 県小児救急電話相談 | | | ☎#8000(短縮番号)または052-263-9909 | 土・日曜日、祝休日の午後7時~11時 | | | | | | | | | | | | | | | | |

受け付けは、いずれも終了30分前までで保険証、受給者証、現金などが必要です。…診療時間帯
いずれも連絡がとれないときは、県救急医療情報センター(☎81-1133)へ

日曜日の市役所業務

| 月日 | 時間 | 業務を行っている課・くは行っている業務内容 |
|---------|--|--|
| 4/3, 10 | 8:30~12:00、 13:00~17:00 | ・市民課(戸籍届、住民異動届、印鑑登録、住民票などの証明書の発行)(☎85-6136) ・市民税課(証明書の発行)(☎85-6093) |
| 4/24 | 8:30~12:00、 13:00~17:00 (収納課は 9:00~12:00、 13:00~16:00) | 上記に加え、 ・収納課(納付・納税相談)(☎85-6111) ・保険医療年金課(国民健康保険加入および喪失の届け出)(☎85-6156) |

取扱業務など詳しくは問い合わせてください

市税等の納期限

・固定資産税・都市計画税1期

納期限▶5月2日(月)

最寄りの金融機関やコンビニエンスストアで納付してください。

水道修繕

| | | |
|-------------|---|------------------|
| 公道 | 平日(8:30~17:15) | 水道工務課(☎85-6420) |
| | 土・日曜日、祝休日、夜間 | 市役所守衛室(☎81-5111) |
| 宅地内 (有料) | 管工事業協同組合(☎83-8288)か市指定給水装置工事事業者 ※アパート、マンションなどは、事前に管理者へ | |

火災情報 ☎0180-995-999

春日井の地名物語

鷹来(たかき)

⑪

鷹来の地名は比較的新しく、明治三十九年に田楽村と片山村が合併し、鷹来村が誕生しましたが、その名の由来は古く尾張藩初代藩主徳川義直(源教公)の鷹狩りに関係があると言われています。
両村が合併する折、村名で意見がまとまらず、時の郡長に一任することとなりました。願いを受けた郡長は部下に命じ、村の歴史を調べさせました。その結果、源教公が鷹狩りの折に度々田楽村に立ち寄ったことが分かり、「鷹来」の地名が誕生したと言われています。
ところで、源教公は新徳寺(上田楽町)の二代目住職と親しく、時々立ち寄り休養したと言います。そのため、忍びの者を防ぐよう元の本堂の廻り廊下はうくす張りであったようです。



道風くんの

春日井まっぷを開設

インターネットを通じて、市の行政情報を発信する「道風くんの春日井まっぷ」を開設します。公共施設や「はあとふるライナー」の路線図を見ること、経路検索、周辺施設の検索などができますので、ぜひ利用してください。

生活情報

市内にある主要な公共施設などの情報を見ることができます。学校やスポーツ施設など400以上の施設を名称や種類から検索できます。

防災情報

想定震度、浸水実績、避難所などの情報を見ることができます。

シティバス

「はあとふるライナー」の路線図やバス停の周辺写真、時刻表を見ることができます。

見たい地図をクリックし、地点を選択すると、詳細な地図が表示されます。



4月5日(火)
午前10時から
サービス開始

都市計画情報

用途地域、区画整理地区などの情報を見ることができます。

まちづくり情報

市道認定路線網図、遺跡分布図、工業団地などの情報を見ることができます。

「道風くんの春日井まっぷ」ホームページ

<http://www2.wagamachi-guide.com/kasugai/>
※市ホームページからもアクセスできます

携帯電話用ホームページ

<http://wagmap.jp/kasugai/>
iモード、EZweb、Yahoo!ケータイで、公共施設の周辺地図を見ることができます。
※通信料は利用者の負担となりますので、注意してください

▼QRコード



アイコンをクリックすると詳細情報が表示されます。

問い合わせ▶情報システム課(☎85-6124)

まちの動き

| | | |
|------------------------|-----------|---------|
| 人口 | 30万7998人 | (+289) |
| 世帯数 | 12万5309世帯 | (+1118) |
| 平成23年3月1日現在 ()内は前年同月比 | | |

| | | |
|----------------------|-------|---------|
| 救急件数 | 1009件 | (2182件) |
| 火災発生件数 | 17件 | (23件) |
| 交通事故死者数 | 1人 | (1人) |
| 平成23年2月 ()内は1月からの累計 | | |

ホームページ

<http://www.city.kasugai.lg.jp/>
携帯電話用ホームページ
<http://mobile.city.kasugai.lg.jp/>

▼QRコード

